時報

中華民國念五年七月三十日星期四

今日隨報附送號外書報一張

今天本報二大張售國幣三分四厘

第一萬一千四百五十號

中政內部登記證警字第二三二五三號

中華郵政特准掛號立券之新聞紙類

時報廣告刊例

▲上封面 每次二百四十三元 計一百(四)四字高
▲下封面 每次洋二百八十元 計一百(四)四字高
▲報名下 每次念六大元 計三十(二)字高
▲封面 每行一元八角
▲時長 每行九角
▲時短 每行六角
▲新聞 每行三角
▲以下 每行一元
▲中 每行一元五角
▲頭版 每行一元
▲下 每行五角

時報每星期日附送圖畫時報

定報價目 本國及日本一個月一元 三個月二元九角 大個月五元七角 九個月八元四角 全年十一元 南洋歐美一個月二元四角五分 三個月 七元一角五分 九個月十四元一角 全年二十七元四角 郵費先惠 本報館設於上海四馬路大新街口第一百九十四號(即神仙世界原址) 電話九七一三三變線一轉接各部 電報掛號二一五一四

仿古字版精印

珍本醫書集成

▼出版在即 ▼目錄備索

附印

(十七元) 寄費一元二角

只有二天

世界書局

(4)25.7.3.

現代文學叢刊

名家編譯之現代文學作品集

創作編譯 兼容並蓄 選材精審 裝訂優美 減低售價 以期普及

現代文學評論……錢歌川編……五角
東西文學評論……劉大杰編譯……四角
世紀末英國新文藝運動……蕭石君編……五角
寫劇原理……熊佛西著……三角五分
幾個偉大的作家 I. Turgenjev : Don Quixote and Hamlet……郁達夫編譯……五角五分
梅特林戲曲選集(戲劇) Maurice Meaterlinck : Théatre de Meaterlinck……蕭石君譯……八角
從清晨到夜半(戲劇) Georg Kaiser : Von Morgens bis Mitternachts……梁鎮譯……三角五分
季革斯及其指環(戲劇) Friedrich Hebbel : Gyges und Sein Ring……毛秋白譯……三角五分
潭堡王子(戲劇) H. Von Kleist : Prinz Von Homburg……毛秋白譯……三角
日本戲曲集……山本有三等著 章克標譯……八角
南奈姑娘的悲劇(戲劇) John Masefield : The Tragedy of Nan……饒孟侃譯……二角五分
玫瑰的刺(小說)……盧隱著……六角五分
小菊(小說)……予且著 二冊……一元四角
紅字(小說) Nathaniel Hawthorne : The Scarlet Letter……張夢麟譯……九角五分
愛的氛圍(小說) Andre Maurois : Atmosphere of Love……盛明若・王家棫譯……九角五分
女郎愛里沙(小說) Edmond de Goncourt : La Fille Elize……李劼人譯……六角
文明人(小說) Claude Farrèr : Les Civilisés……李劼人譯……九角五分
人心(小說) Guy de Maupassant : Notre Cœur……李劼人譯……六角五分
馬斑小姐(小說) Theophile Gautier : Mademoiselle de Maupin……林微音譯……一元
快樂的人們(小說) H. Sudermann著……周頌棣譯……四角五分
三個正直的製梳工人(小說) Gottfried Keller : Drei Gerechten Mammacher……李且道譯……三角
史姑娘(小說) Ernst T. A. Hoffmann : Das Fraeulein Von Scuderi……毛秋白譯……三角
曼儂(小說) Antono Prevost : Manon Lescaut……石民・張友松譯……九角
心之更生記(小說)……芥川龍之介・藤森成吉等著 査士驥譯……九角
三四郎(小說)……夏目漱石著 崔萬秋譯……九角五分
有島武郎集(小說)……有島武郎著 沈端先譯……四角五分
芥川之介集(小說)……馮子韜譯……四角五分
志賀直哉集(小說)……謝六逸譯……六角
迷途(小說) Leo Tolstoy & Other Authors : Master and Man……劉大杰譯……六角五分
懺悔(小說) M. Gorky : A Confession……何畏譯……六角
熱戀(小說) D. H. Lawrence & Other Authors : In Love and Other Stories……錢歌川譯……六角
戴茜米勒爾(小說) Henry James : Daisy Miller……林疑今譯……三角
自由(小說) Theodore Dreiser : Free and Other Stories……鍾憲民譯……六角五分
苦戀(小說) A. Sehntizler : Bertha Garlan……劉大杰譯……九角五分
舅舅昂格爾(小說) Istrati : Oncle Anghel……賀文林譯……八角
春天的歌(小說) J. Korczak : "Painlempa Kanto"……孫用譯……六角五分
狂人與死女(小說) S. Lagerlöf : The Tale of Manor……劉大杰譯……四角五分

中華書局出版

(丙352)

暑假自修用科學讀物

▼科學概論・科學史
漢譯科學大綱(縮本)……J. A. Thomson著 王雲五主編……八元
科學與人生(科學叢書)……F. S. Harris著 尤佳章等譯……二元五角
科學概論(武漢大學叢書)……王星拱著……二元四角
科學概論(中國科學社叢書)……任鴻雋著……上冊九角
自然科學概論(科學叢書)……石原純著 谷神譯……一元八角
最近自然科學概觀……大町文衛著 劉文藝譯……一元六角
現代科學精華……Sherrington等著 呂金錄等譯……二冊一元七角
日用科學……張儀尊著……一元
西洋科學史(科學叢書)……W. Libby著 尤佳章譯……二元
少年自然科學叢書……鄭貞文等編……十二冊各六角

▼物理學
普通物理學(大學叢書)……薩本棟著……精裝二冊各三元二角 平裝二冊各二元二角
物理學綱要(英文本)……沈彤洲編……三元二角
實驗理論物理學講義……陳學郢編……三冊各一元二角
物理學問題精解……王枚生編……一元六角
物理學精義……田丸卓郎著 周昌壽譯……三元六角
物理世界真詮(中山文庫)……A. S. Eddington著 嚴濟瑋譯……一元二角
物理學原理及其應用……郭宗理 于樹樟 太原……二元二角四分
最近物理學概觀……日下部四郎太著 鄭貞文譯……一元四角四分
物理學概論(自然科學小叢書)……石原純著 周昌壽譯……四冊一元六角

▼化學
實驗普通化學(大學叢書)……鄭蘭華著……精裝本二元四角 平裝本一元
化學史通考(大學叢書)……丁緒賢著……精裝四元五角 平裝二冊三元二角
化學發達史(自然科學小叢書)……黃素封著……六角
化學原理(漢譯世界名著)……W. Ostwald著 湯元吉 柳大綱譯……二元
化學精義……高田德佐著 張資珙譯……三元二角
斯密高等化學通論……鄭貞文等譯……三元二角
化學概論……McPherson & Henderson著 傅式說 胡榮銓譯……二元
高中適用今日的化學……W. McPherson等著 楊春洲譯……二元八角
高中適用實用化學……Black & Conant著 孫豫壽譯……一元九角二分
化學集成……水木嘉之一郎著 孔慶萊譯……第一編理論化學 第二編無機化學 第三編有機化學 第四編分析化學 第五編製造化學……一元八角 六角 一元六角 三元二角五分 一元二角八分
理論實驗日用化學……近藤耕藏著 石鳴球譯……一元一角二分
中等化學問題精解……武彥金宏著……九角六分
化學彙解……王鶴編……一元四角
研究化學解法……李維球譯……九角
化學新式問題……G. G. Cooke著 丁嗣賢譯……三角五分

中學生自然研究叢書
王雲五 周建人主編
全書二十五種 共三十冊 已出五冊
六開版本 道林紙印 內圖十冊各有三色版圖多幅
每部定價十六元 預約價十二元五角 八月底截止
樣張備索

〔附註〕尚有適用之書多種不及備列

▼生物學
生物學精義(大學叢書)……岡村周諦著 湯爾和譯……精裝二冊三元 平裝二冊一元七角
生物學實驗指導(大學叢書)……鄒作新著……一元
生命之科學……H. G. Wells等著 石侃譯……第一冊四元 第二冊五元
近世生物學(北京高師叢書)……丘淺次郎著 薛德焴等編……二元五角
普通生物學……王其澍著……八角
生物學與哲學之境界(科學叢書)……陳楨譯……一元
人生植物學(科學叢書)……三好學著 許心芸譯……一元六角
植物世界(科學叢書)……Gaston Bonnier著 周太玄 周士禮譯……二元

▼動物學
動物學(國立編譯館出版)……張作人 朱洗著……二元八角
近世動物學(武昌高師叢書)……薛德焴編……三元〇四分
何伯爾氏動物學(大學叢書)……A. Robert著 周太玄譯……二元
人生動物學(科學叢書)……中澤毅一著 朱懋庸譯……一元六角

▼地質・礦物學
普通地質學(學藝叢書)……張資平編……一元一角二分
光性礦物學(大學叢書)……何作霖著……精裝二元四角 平裝一元
高等礦物學講義……張資平編……二元六角

商務印書館出版

大前門

無上上品

烟絲純淨無比
香味美妙絕倫

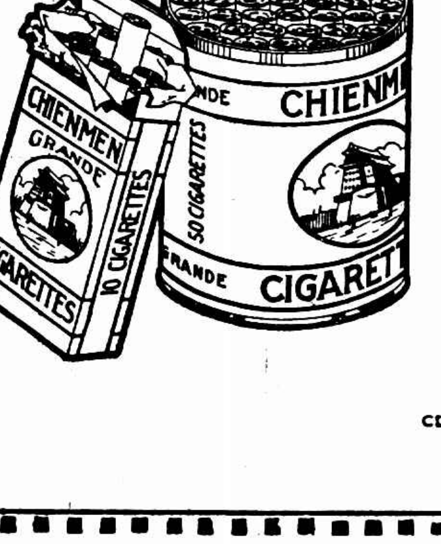

CD-321

虎標萬金油

霍亂吐瀉 時疫急痧 搽服兼施 立刻奏效

時搽頭鼻 解暑辟毒
夏天常備 可保平安

玻璃瓶裝萬金油，售價雖比鐵盒者大，但以容量爲比例，則便宜甚多，現值鐵盒油缺市，不妨試購瓶裝者用之，定知所言非虛

國內外各藥房各公司煙兌雜貨店均有出售

虎標永安堂滬行 寧波路五九一至五九五號 電話九三一五九號

國債基金管理委員會還本付息通告

查統一公債中籤債票應付本銀暨第一期息票應付息銀定於七月三十一日起由各地中央中國交通三銀行開始付款特此通告

教育部備案

兩江女子體育師範學校招生

教育部立案 市教育局立案 體師科
軍訓總監部立案 童子軍訓練班

學額與報名 入學手續 章程與考試 報名處 校址 其他

校址 江灣翔殷路
主席校董 褚民誼
校長 陸禮華

上海中學 上海小學 上海幼稚師範 上海幼稚園

校址 檳榔路潘園

愛國女子中學小學招生

校址 高中初中第一院 上海北四川路橫濱路
主席校董 褚民誼
校長 季達

回力球

1	2	3	4	5	6
泰寶達	拉蒙巧	依思高	沙特浪谷	拉飛爾	爾魁地
白羅地	古巴龍	蘇羅沙伯	色拉伊	爾加	阿拉那

全場冷氣　風涼無比　仕女消夏　本場最宜

上海英租界浙江路偷雞橋口

三發無綫電行

各式機件　歡迎比較

出立保單　免費修理

鷹球牌　克囉咪四燈機　每座二十元

機件新式四燈交流機每座洋八元
時新式四燈交流機每座洋十二元
最新式四燈交流機每座洋十五元
機件新式五燈交流機每座洋十六元
時新式五燈交流機每座洋廿四元
最新強力五燈交流機每座洋卅二元
新式聽筒一燈直流機每座洋三元
新式喇叭二燈直流機每座洋六元
強力喇叭二燈直流機每座洋十元
新式喇叭三燈直流機每座洋十五元
新式喇叭四燈直流機每座洋廿四元
新式喇叭五燈直流機每座洋卅二元

礦石機每只一元　BA電每套六角

代客修理　比衆克己

電話九四七六三號

櫻唇自然之美秘訣

[illegible]（4）

未點唇者（唇形頹喪 顏色蒼老）
已塗染者（顏色觸目 令人生厭）
施以丹祺（自然鮮艷 恍若天生）

他種丹祺各種美容妙品

World's Most Famous Lipstick TANGEE Ends that painted look

上海經理　怡昌洋行　廣東路五十一號二百號房間

總號 [illegible]　南號 [illegible]　西號 [illegible]　北號 [illegible]

光華

政府註冊●薄利先導

何故？光華售價低

[illegible]

今日半價　沖白金鏡外鏡　德國蔡司鏡片　173太陽眼鏡

[illegible]

電話購買或作比較●請撥電話九八六二九立即送上

颱風進抵菲島北部 粵閩沿海將受影響

菲島東部新發現一颱風

◎南京廿九日中央社電、中央氣象台息、日昨在太平洋面發現之颱風、廿九日下午進抵菲島北部洋面、其中心在東經一二一度半、北緯十七度半間、風力非常、向西北進、一二日內、我粵閩沿海將受影響、又菲島東部新發現一颱風、其位置爲東經一二八度、北緯一五度、詳情不明、

上海消息、南太平洋中亞伯島附近所起之颶風、今晨六時已吹抵東經一百二十四度北緯十七度之海面、颶風中心已由一百二十海里縮爲六十海里、方向爲北西、並悉在亞伯島之西北東經一百三十六度北緯十二度之海面、於二十八日上午六時又起一颶風、其中心爲一百二十海里、吹向爲西北西、今晨六時已吹抵東經一百三十三度、北緯十四度之海面、風行甚速云、

乾鹹魚入魚市場營業

十六舖交易則仍照舊 場內不增鹹魚經紀人 下月一日起

◎南京二十九日中央社電、滬魚市場定八月一日起、乾鹹魚入場營業、特呈實部、咨財部飭江海關自八月一日起、凡由北洋輪裝運乾鹹魚、桶頭到滬、請驗明提單上、蓋有該場印章、再行簽發關單、准許提貨、以免遺漏、

上海消息、魚市場自冰鮮魚行業自合作後、本市鹹魚業同業、亦正式加入、定八月一日起各處來滬鹹魚第一次交易、均在魚市場買賣、至於十六舖交易、則仍照舊、須俟魚市場過秤後、再行發售、而魚市場內並不再增鹹魚經紀人、該市場公告云、查本場爲官商合辦、維護發展漁業之組織、早准備營業規程第二條載明魚市場交易之魚貨、其種類規定如左、㈠海產魚類、㈡淡水魚類、㈢鹹乾魚類、㈣其他水產品、前項魚貨、輸入上海市之第一次交易、須在魚市場行之、茲經實業部漁字第四一六號部令布告周知在案、本場第九次理監聯席會議議決、定於八月一日起開始交易鹹乾魚類、嗣後凡輸入本市之鹹乾魚類、俱須經本場實行第一次交易、務希各漁商商販一體遵照、以符功令、恐未週知、特此公告、

國選滬事務所定期成立

吳開先任總幹事

國民大會上海市代表選舉總監督、經由中央委派本市市長吳鐵城氏担任、吳總監督以國民大會開會之期日近、而中央所規定各省市應選代表限期、更瞬息即屆、爰經派由市黨部監察委員吳開先氏、担任本市代表選舉事務所總幹事之職、吳總幹事業已商准吳總監督、擇定楓林橋市政府路一〇七號爲該事務所址、並由吳總幹事、派張子孝等先行辦理籌備工作、現正佈置內部、訂於八月一日正式開始辦公云、

第二十四期航空獎券頭獎得主

五人洒興議購獎券 箭無虛發個個中獎

念四期航空公路建設獎券、業於七月三日在逸園開獎、頭獎第〇〇六四一六號、由上海法租界大馬路一七〇號大運公司門市部分條售出、茲探悉得主爲本埠南市費士誠君、經商申江多年、稍有儲蓄、家有老母、一妻、子、頗極快樂、六月廿三日係値廢歷端陽節、酒宴方興、費君發起購買航空獎券、以助餘歡、議畢祖母與二孫合貲向大運公司購得第〇〇六四一六號二條、費君獨購〇〇六四一七號一條、其妻獨購〇〇六四一五號一條、開獎後五人個個中獎、箭不虛發、斯誠巧遇也、九江某磁器店員張君、來滬接洽商務、一日前經法租界大馬路便向該公司購得頭獎五條、又本埠海格路陳某購得頭獎二條、霞飛路處永興售出二獎第〇九一二四一號、閘北號售出二獎第一九九三五七號、查有七條函寄興化城內八字街卞亮臣君得二條、本埠虬江碼頭沈君得二條、車台角某紗廠女工數人合購一條、以上財翁均於日前先後向指定三行領取獎金矣、

市商會討論修改商會法

市商會所組織之商務委員會及工商法規委員會、於日前在市商會舉行會議、討論健全商人組織、並爲建議修正商會法及工商同業法起見、當推定潘仰堯●王效文●方椒伯●駱清華●徐永祚●陸家鼐●俞承修等七人爲起草修正商會法及工商同業法草案起草委員、負責著手起草、該委員等於昨日（二十九日）下午四時假市商會舉行第一次會、討論着手起草步驟等事宜、以後每隔若干日舉行會議一次、商討一切事宜云、

工業總聯會籌設兩廣分會

本市中華工業總聯會爲發展國內實業、自兩廣實業考察團歸來後、即着手籌備設立兩廣分會、俾溝通工商業、謀經濟之發展、一切手續、已具眉目、昨據該會總幹事錢承緒語記者、謂粵變現已平定、兩粵分會關係國內實業之發展、且年來兩廣工業頗稱進步、應與各地工作有系統之連貫、故仍將繼續籌備、冀於短期內成立、本人一俟有暇將赴粵一行、續商一切、以期早日成立

持志學院定期招生

閘北水電路持志學院、附設中學、創立以來、已十有餘載、成績卓著、大學部分設中國文學、外國文學、政治、法律、經濟、商學等系、[illegible]、本年招收新生、定於八月[illegible]日、九月[illegible]日、舉行第一次及第二次招生、[illegible]

冠生園飲冰室近訊

本埠冠生園食品公司所設之飲冰室、已有多年之歷史、以佈置幽雅、設備完善、久爲界人士所推許、[illegible]

保命時疫水之榮譽

[illegible]

徐朗西款婿宴賓

[illegible]

徵求教理女教員 [illegible]

月經 [illegible]

轉運公所施診給藥

[illegible]

麗都游泳池定期開放

[illegible]

記者公會常會 通過組織出版委會

[illegible]

各界仕訊

[illegible]

小世界　門票每位大洋一角　全世界偉大之遊藝場

開放屋頂花園　唯一納涼勝境

大劇場 ●日戲● 玉堂春 三叉口 馬蹄金 錯中錯 火燒陳友亮 ●夜戲● 賣絨花 首陽山
全班合演 玉麒麟

露天電影 開映兩大巨片 戰後餘生 工人之妻

少女歌舞團　鳥茶鳳凰廳　維揚文戲

鐘社話劇 ●日戲● 映姑史艷 ●夜戲● 採茶女 預告 念一念二 清宮十三朝 二集 火燒紅蓮寺 即日接連開演

南方歌劇 朱梅醉　彈詞名家 林林王沈沈錢錢錢　三珍雙 毛家書　文武越劇 金雪芳

先施樂園　門票小洋二角　買一送一

安樂大劇場 京戲文武新著名藝員聘八月一日起登台

胡玉樓　尚凌雲　王其昌　黃艷琴　夏君廷
汪艷雲　趙奎官　秦璧君　明一鳴　筱裴庭　筱雲卿

華北新劇團話劇　鈺靈芝　張彩蘭　鮮靈芝　劉玉鳳（八月一日起登台）

本園新聘名家 蘇灘 周慧珍 朱筱娥 潘翠琴 包慧英 任雲英　全體女子化裝蘇灘

聯華出品 無愁君子 銷貨員　日夜開映

娛樂社話劇新加名角　白玉薇　陳大悲　陳鳳　影后　顧玉蓮

新新花園　門票小洋二角　買一送一

大贈品

本花園由本月三日起凡買入場券一張均可享受下列各廠贈品之一種贈券不在此例
歐美名廠時辰鐘
各大綢莊衣料
南洋公司香煙
飛特工業社化粧品
馬寶山餅乾
本牌熱水瓶
萬靈公司花露香水
名廠美術手提夾

新聲大劇場（日戲）羅關閣 都天 懷南 盡忠 雙門（夜戲）三山 四武 本東 俠馬

黎明社（日戲）梁祝哀史（夜戲）上海一滑頭　乾坤新劇

精神團 張冶兒（日）瞎捉（夜）好嫂嫂

影戲場 最新國產偉大名片 女犯

尚志社 紹興文戲 五本雙珠鳳（日） 十本圖國美圓（夜）

總店老北門口轉角　支店南京路雲南路轉角

茂昌眼鏡公司

謹防假冒 註冊商標

女用式樣，好到極點

太陽眼鏡

[illegible]

●每副祗售五角，一元，元半，二元

大贈送三大利益 (一)[illegible] (二)[illegible] (三)[illegible]

大新遊樂場　門票小洋兩角　場內不再售票

屋頂花園　借問納涼何處好？大新屋頂海風多！

大新大劇場 日戲●夜戲
孫鵬 打嚴嵩　花艷美 雙沙河　賈山 鳳凰山　于 寶蓮燈　串客 惡虎村　梅 寶蓮燈
夜戲 王少泉 拿高登

電影場 日夜開映 電通公司出品 金剛之子　武俠鉅片 荒江女俠 第十三集

鳴社話劇 日戲 血手印　夜戲 前本正德遊龍　蔡妮妮 張秋紈 徐大公 張嘯天 林維容 胡了然 萬美艷

群芳會唱 鳳弟 秀芳 蓮花 碧雲 叔良 如玉　日夜清唱

和合滑稽團 鮑樂樂 江笑笑 鍾美美 玉 日夜 大男婚變

潮流滑稽巨子 劉春山 盛呆呆　每夜登台

文月社 筱文濱 筱月珍　日戲 [illegible]　夜戲 七本廟會

節目繁多　不及詳載

大鑫記舞臺　電話九〇二〇〇 九〇一〇〇　地址二馬路

今夜初次公演　全滬觀衆渴望已久的

十本西遊記

日戲 三樓一角 二樓二角 正廳四角 五角
夜戲 三樓一角 二樓二角 正廳八角 九角

上海新世界　南京路西藏路　電話 [illegible]

門票大洋壹角　買一送一

大京班 日戲 錯田 一枝桃 花 捉拿 南天門 殺四女 孟姜 夜戲 全本紅菱艷

露天電影 全新拷貝武俠巨片 荒江女俠 第二集

光明話劇 日戲 人間地獄 夜戲 前本 上海小姐
紹興文戲 日戲 後本 四香 夜戲 全本 看看看
四明文戲 日戲 大發洋財 問卜算命 夜戲 雙落髮 全本遊庵
精藝團 [illegible] 三笑

普餘社彈詞名家 唐月仙 汪佳芸 何梅琴 周肅芳　李伯章
新新劇團 十七星　陸希希 陸奇奇 仲心心 裴揚華 米彩英 唐笑飛 大娃娃 趙寶珊

榮記共舞台　地址 愛多亞路　電話 八四八〇八

今夜初次開演　第六集　火燒紅蓮寺　火速預告定座

十多年未曾看見　大轉舞台　化鉅大資本建造

價目 樓上 一角 三角半 六角　樓下 二角半 四角半 八角

中央大戲院　大馬路 [illegible]　電話 [illegible]

時間 三時 七時 九時一刻　座價 樓上 二角 樓下 三角 四角

新華影業公司全部有聲歌唱對白哀艷巨片

桃花扇

主演 金焰 胡萍 張織雲

桃花扇是給熱血青年們的一興奮劇

各銀行撥鉅款 辦理救濟農村放欵
交通等行各撥千萬元 以符儲蓄銀行法規定

本埠訊、儲蓄銀行法、自經政府公佈施行、規定儲蓄銀行須依照第七第八兩條規定、對於農村合作社之質押放款、以農產物爲質之放款、不得少於存款總額五分之一、各銀行業組織如中華農業貸款銀團、及江浙春期收繭放款銀團等、或設農業專部辦理農業各種放款、及相識農本局合放資金、但其總額仍多不及儲蓄銀行法規定之五分之一、今各銀行決定以儲蓄存款五分之一投資農村、以符儲蓄銀行法、例如㈠交通銀行儲蓄存款五千五百二十二萬九千餘元、決撥一千餘萬元、㈡上海銀行儲蓄存款三千六百五十七萬四千餘元、決撥七百餘萬元、㈢金城銀行儲蓄存款九千一百八十七萬九千餘元、決撥一千餘萬元等、所以我國農業之復興、有厚望焉、

新任江海關監督諸昌年 赴廬請訓不後就職

本埠訊、江海關監督諸昌年繼任之訊、業經財政部前日以部令發表、據諸氏談、本人一俟接奉部令、擬先晉京轉謁見孔部長請示、然後返滬定期就職、將來監督公署人員、無甚更動、俾資熟手云云、

諸氏略歷 按諸氏、籍江蘇吳縣、留學英國柏明漢大學、畢業回國、歷任外財兩部秘書幫辦等職、民十七任國民政府外交部首席參事、襄助收回關稅主權、解決中英寧案等事、同時被聘爲交通部顧問、民十八春、奉派駐瑞典兼挪威國特命全權公使、嗣因粵省外交緊急、交涉乏人、應廣東省政府聘爲高等顧問、專任辦理外交事宜、解決各懸案、是年多始放洋赴任、民二十一奉派兼任駐芬蘭國特命全權公使、旋中日事發生、我國駐日內瓦代表團聘爲高等顧問、在任五年餘、對於我國與彼邦貿易、逐漸推進、日增發展、迨公使任滿回國、外交部特任爲顧問云、

經會蠶絲改良會 籌設江浙聯合絲廠
購機經費向銀行界商借 廠址爲運輸便利計設滬

本埠訊、全國經濟委員會蠶絲改良委員會、鑒於華絲對外銷路、年來因世界經濟不景氣影響、在歐美市場之地位、竟致一蹶不振、直至去年下半年度起、始稍昭蘇、本年春則因日絲出產銳減、故華絲國際貿易、比較往年驟增一倍、茲悉該會爲防止出口商操縱及推廣銷路起見、決擬組織江浙聯合繅絲廠、統制出品、提高絲質、以資救濟、最近經常會議決派員赴鎮江杭州等處、與江浙兩省建設廳當局洽商合組辦法、並視察各產絲區域絲廠內部設備情形、現已接洽完畢、正在草擬報告、預備計劃實行、關於訂製繅絲機器之全部經費、擬向中國農民銀行等商量借款、而以所購之機器作爲担保、條件已在商洽中、大致可望成功、將來聯合繅絲廠廠址之設置地、爲求運輸上便利計、決設在上海云、

國府命令

◎國府廿九日令、[illegible]

植物油廠 皖股款匯滬

◎蕪湖廿九日電、皖對植物油廠入股卅萬、廿九日由地方銀行匯滬、並赫在皖設分廠、利用富地原料、製造植物油類、

調查走私 甌海關派員赴禾

嘉興訊、嘉興西河街嘉禾布廠最近購有漂白粉廿箱、被人密報縣府、謂係走私貨、經縣長王先強飭令偵緝組前往查獲、因並無運貨等證件、故將貨封存、請縣核辦、縣府已將此案送交甌海關辦理、並經縣黨部呈請省黨部、轉函江海關徵究、甌海關於廿八日上午派法光宇來禾、向縣政府縣黨部及縣商會嘉禾布廠等處調查後、卽於下午返杭覆命、嘉禾布廠對此案奔走甚力、事後已設法赴滬獲得非走私貨之證件云、

棉紗運粵免徵重稅

本埠訊、粵省對各地輸入貨品、向以種種名目、抽收捐稅、滬地棉紗運粵、除在滬納統稅每包八元餘外、進口時須再徵稅、自變亂發生後、中央大加整頓、現已將此項苛稅取消、故日來粵購買棉紗甚多、去貨甚形踴躍云、

國糖產銷協會 舉行會員大會

本埠訊、中國全國國糖產銷協會、於昨日下午三時、在民國路上海市糖業合組公司內舉行會員大會、到廣東廣西山東四川各糖廠代表馮銳（林群益代）等、暨上海糖業公會及所屬會員糖行五十二家鄭澤南・鄭翊周・陳裕仁・施榆村等五十餘人、由理事長馮銳主席、報告組織經過後、卽逐條討論該協會組織章程、當修正通過、至下午五時始散、又該協會原定八月一日正式成立、並電促理事長廣東農林局長馮銳飛滬主持、昨已得復電、因事務繁忙、一時不克來滬、聞該協會之成立期、因此或將展延云、

今晨國外商電

△紐約市場二十九日電訊

△倫敦市場二十九日電訊

[illegible]

中行業務局令銀樓業 銷燬圓形赤金飾物
形同貨幣深恐混淆市場

本埠訊、近來市上銀樓業製造一種圓形赤金飾物、形如英美通用金幣、及我國銀本位之船形硬幣、以供顧客購用、中央銀行業務局以此種飾物、依法雖無明文禁止、但形同貨幣、恐易滋混淆、故特函請中央銀行各地分支行、轉函各地商會銀樓業會、迅速將此項飾物停製銷燬、茲將中央銀行致各分行支行函探錄於下、逕啓者、案奉業務局業字第二十七號通函、內開、奉總裁諭、查邇來上海市各銀樓製有一種圓形赤金飾物、狀類英美通用之金幣、其口背面花紋、似仿英國式美國之國徽、及我國銀本位所刊之船形、以供顧客之購用、查此項飾品、在法雖無禁止明文、但形同貨幣、深恐易滋混淆、應由該局通知該業、迅速停製銷燬、如不遵辦、再行函請財政部核辦等因、奉此除已函知上海市銀樓業同業公會遵照外、誠恐外埠同業、亦製有同樣之飾品、用特通函奉達、就近轉知該地商會、知照各銀樓業遵照、並具報爲荷、

冒用煙照 判刑八月

金山訊、張堰人沈木司務、前日遺失戒煙執照一紙、當卽向四區區公所聲請備案、該照旋爲走江湖之少年牙醫曹葆生拾得、卽日來到金山鎮、持照至下塘萬昌售吸所吸煙、被人察悉扣留、報告縣公安局派警拘獲、解送縣府、昨日由王承審庭訊、以曹葆生冒用煙照、判處徒刑八個月、

誘姦少女 兩犯緩刑

兆豐路五〇六號揚州婦人楊裘氏・歐嘉路四十四號鎮江人郭學發、因於六月二十四日上午十一時串同將住居東漢璧禮路四八六號江北女子李蘭英（年十八歲）誘出、與在逃名小顧者、往歐嘉路交通旅館和奸後、賃屋同居、儼然夫婦、女於本月十九返家、被父李祥發詰悉、據情投報匯山捕房、派華探目劉德成往拘小顧無着、當將楊裘氏郭學發帶入捕房、解送第一特院、訊供否認、押查在案、改期中小顧無從拘拿、昨由鍾清推事訊供明晰、判決楊裘氏處徒刑四月、郭學發處六月、均緩刑一年、

平湖戒煙所 脫逃大批烟犯

平湖訊、縣立戒煙所、廿七日晚八時許、忽有大批煙犯、乘防守疏忽之際、乘勢衝出、逸去十四名、經飭警追緝弋獲一名、聞主任李震、已據情呈報縣府、請函令各機關、一體協緝、

盜犯兩名定罪

通州人張三元・江北人陳志有、因於本年二月十二日午十七日之間、糾同獲案判定之黑元一等四名、搶劫北浙路四十六號茅寶才家・揚州路廿二號陳梅生兩戶價洋一百卅三元之財物、案發、被滙山捕房華探目錢鴻克在海寗路東有恒路查獲、連同另案判定徒刑六月之通州人高明盛等、偕解第一特院、訊供明晰、奉諭發押、昨經鍾清推事審刑三庭判決、張三元處徒刑九年六月、陳志有處二年六月、高明盛歸[illegible]

郵員侵占案 判處徒刑

本地人沈韶清、卅三歲、住法租界馬浪路普慶里廿六號、向在霞飛路（邁而西愛路口）郵政支局內管售郵票、近因欠人債務、被控於法院訴追、保出限期償還、沈因在限期內無法措置、乃將局內七月一日起至七日爲止經售之郵票款九十五元八角、私自挪移償還債務、被局中查悉、報告法捕房、於本月十八日由探將沈拘案、解送特二院、由警務處律師依刑法業務侵佔罪提起公訴、局方派巡員鄒燮仁到案供述發覺被告作弊經過、訊之沈承認挪用票款不諱、願設法歸還、是案業已訊供終結、昨日上午九時、由陳推事判決、沈韶清侵佔罪處徒刑三月、上訴期內押看守所、

財部國定稅則會發表 上月份物價指數及生活費指數
躉售物與輸出入物價均漲

本埠訊、二十五年六月上海躉售・輸出・輸入三種物價指數及生活費指數、與上月比較、均微漲、而以輸出所漲稍多、係因紅綠茶新貨上市、開價較上月陳茶高出倍蓰所致、近數月來各項物價尚無劇烈變動、當屬幣值穩定之結果、顧欲使物價長期平穩、尤賴國內政治經濟情形之安定、邇來華北外交形勢依然嚴重、走私與爲猖獗、而粵桂軍又忽於此時擠入湘贛、粵桂幣值因之暴跌、月初粵幣對港幣千元之匯價、已需粵幣一七一八元、十日增至一八〇一元、十一日更增至一八六五元、上海市場雖未受其影響、而花紗・小麥・麵粉之期貨市價、十日曾一度暴漲、十九日麵粉且因上漲過劇而停拍、旋趨回落、上海物價指數係根據每月十五日市價編製、此項短時期間之物價波動、尙未反映於指數、所望國內政治情形早趨安定、則匯價與物價庶不致有意外之變動云、

躉售物價指數

總指數爲一〇六・一、較上月之一〇五・八、漲百分之〇・三、較去年同月之九二・一、漲百分之一五・二、全表中物品漲者四九項、跌者五四項、平者五一項、八類指數比較上月跌落居多、其中漲落較鉅者爲其他食物・金屬及建築材料三類、其他食物類指數爲一二五・八、較上月之一二〇・二、漲百分之四・七、金針菜出新期近、本屆豐收可期、而去路呆滯售盤猝跌、芝蔴・鹹帶魚亦相率貶落、惟紅綠茶市價因新貨例較陳貨爲高、本月新貨已見上市、且以歐銷轉暢、開價較上月陳茶高出一倍以上、牛羊肉市價亦各漲一成、故該類指數仍見上漲、金屬類指數爲一二四・一、較上月之一二六・八、跌百分之二・一、各品走銷因値淡月、異常呆滯、市價跌落居多、建築材料類指數爲一〇八・五、較上月一一〇・六、跌百分之一・九、木材・石灰俱以去呆而跌價、

輸出物價指數

總指數爲九七・五、較上月之九四・五、漲百分之三・二、較去年同月之七三・〇、漲百分之三三・四、全表中物品漲落各二十四項、平者十八項、三類指數與上月比較、消費品猝漲、原料品・生產品則上漲無幾、消費品指數爲九十・六、較上月之七七・〇、漲百分之十七・七、粗布・火腿・府綢・豬油・菜碗雖各上漲、但其漲率皆在百分之三以下、而麵粉以麥價鬆動、蛋白・蛋黃・湖綢以外銷見滯、市價且一致疲落、指數之猛漲、乃全由輸出大宗之紅綠茶價高所致、按綠茶上月價爲四四元、本月至九五元、計高出百分之一一六、紅茶上月價爲七十元、本月至一八〇元、計高出百分之一五七、在躉售指數中因係採用簡單幾何平均公式、故所受影響猶輕、而在採用加權算術平均之本指數中、因其權數頗鉅、故指數所受影響、亦較鉅也、原料品指數爲一〇八・九、較上月之一〇八・六、漲百分之〇・三、各品漲價較鉅者爲羊毛・青豆・菜餅・高粱・赤豆・棉子餅・黃豆、跌價較鉅者爲苧蔴・蠶豆・小麥・芝蔴・杉木・小砂錫、其中黃豆以德僞協定成立、聞每年由僞滿售與德國黃豆五十萬担、本市售價乃亦聯帶趨昂、生產品指數爲八四・一、較上月之八三・六、漲百分之〇・六、則以豆油因原料踴貴、價與生油・白桐油・各趨堅昂所致、

輸入物價指數

總指數爲一四〇・七、較上月之一四〇・三、漲百分之〇・四、較去年同月之一二二・一、漲百分之一八・六、全表中物品漲者十項、跌者三十二項、平者四十項、三類指數與上月比較、漲落殊微、原料品指數爲一三四・五、較上月之一三三・二、漲百分之一・三、小麥以及五金・木材、各趨疲落、惟美棉以國產棉內地存貨已薄、而廠需殊殷、市乃聯帶堅漲、生產品指數爲一四八・三、較上月之一四八・六、跌百分之〇・三、人造絲以海關標賣之私貨業經大部售罄、而存數漸薄、售盤回漲、石臘・熟牛皮亦略見昂、惟五金及洋紙市價、因去呆多數疲跌、消費品指數爲一四一・〇、較上月之一四〇・九、漲百分之〇・一、洋米以存底漸薄、價趨堅挺、元羽綢・鮮橘亦見漲、惟呢絨・煉乳・代乳粉・胡椒・蘇袋布則皆疲跌、

生活費之指數

總指數爲一一一・八、較上月之一一一・一、漲百分之〇・七、較去年同月之一〇五・九、漲百分之五・九、全表中物品漲者十八項、跌者八項、平者二七項、五類指數與上月比較、食物類略漲、什類微跌、餘無變動、食物類指數爲九九・三、較上月之九七・六、漲百分之一・七、白米・黃豆之零售價、隨躉售微昂、豆腐同業議價增高、惟麵粉躉售價而貶落、各種蔬菜亦以跌落居多、什類則以香煙微跌、指數自上月之一五四・九、跌至本月之一五三・五、計跌百分之〇・六云、

◎　◎　◎　◎　◎

標金 先跌後漲勢帶不定 回升四角

昨（七月廿九日）[illegible]

自早

[illegible]

現金

[illegible]

揭價

[illegible]

檯面

掉期

公單

條額

金業交易所

◆銀樓飾金

銀洋錢市

外滙 近仍平 遠回緊

英金

美金

英滙

美滙

中央銀行掛牌（下午週三無市）

海外銀電

滙豐掛牌

日商採辦大批現麥 粉麥欣欣向榮

標粉

現粉

標麥

現麥

上海麵粉交易所

雜糧油餅交易所

標紗花始疲終堅

標紗

現紗

標花

現棉

紗布交易所

上海皮毛股票

滬南米市

北米

招商局 船期廣告

江華　快輪准於七月三十日星期四[illegible]開往漢口沿途各埠均靠　本輪電話八二一[illegible]
建國　快輪准於八月二日星期日開往漢口沿途各埠均靠
新江天　快輪准於七月三十日星期四下午九時開往寧波　本輪電話八三二六五
海晏　快輪准於八月五日星期三晚開往温州
新豐　快輪准於七月三十日星期四上午九時開往威海衛烟台天津
安興　快輪准於七月卅一日星期五上午十一時開往廈門汕頭香港廣州
海利　快輪准於七月三十一日星期五上午九時開往青島

克勞黛考爾白，好萊塢目前第一號紅星，她的新作「紅粉金戈」即將上映

好萊塢電影明星榮名的壽命

女星平均五年，男星八年

（火星）

一個電影明星在影圈中的壽命平均有幾年？男明星所享的盛名是否比較女明星容易保持？把好萊塢二十年來的明星寶座檢閱一下，就可以發現一個很有趣味的答案。

照一般慣例，女人在影圈裏大概比較男人容易成名。一個女明星享受盛名的壽命平均祇有五年。而男明星平均約有八年，男明星的盛名的持久性是比較女明星更長一些。

從影業初期以至現在，祇有一位女明星仍然能夠保持相當的榮譽。她就是莎蘇眸。可是她的成名並非藉賴着她的美麗和青春，所以她的芳名也較能持久。

曼麗辟克福也是保持着她的明星寶座最久的一人。她自一九一七年開始，直至一九三四年還主演着「秘密」一片，享受明星的盛名凡十四年。史璜㐅最後的作品是在一九三五年，她開始她的明星地位是在一九一九年。此外尚有蓓蒂甘生 Betty Compson 也是在一九一九年已充當主角，直至一九三三年纔離去銀幕。

在男明星方面，傑克何爾 Jack Holt 無疑地是資格最老的一位。他在一九一五年直至現在還保持着他的明星的地位。卓別靈當然也是男明星隊裏的老前輩，他在電影界的歷史凡二十年，雖然他的作品愈來愈少，可是他的盛名仍舊保持着。最近，他宣言將導演一片，也許就是他不再親自現身銀幕的先兆吧。

此外尚有羅克，他本年度的作品「無膽英雄」已映過了，他開始充當主角遠在一九二〇年，至今已十六年了。李卻狄克斯在一九一九年已是一顆明星，至今還享着盛名。魯易斯東在銀幕上活動也將近二十年，他還是一位很受歡迎的性格演員哩。

當一位男明星的榮譽逐漸消失了，他還比較地容易應付環境，去充當一個性格演員，但是當一位女明星的青春消逝了，她就要悲慘地跳出影圈，因爲她們藉以成名的多半是她的美貌和青春，美貌和青春消失了，她就要被觀衆遺忘了。

幾句閒話

莫美兄：

也許明天我會死去，人是終歸要一死的，但是今天我還活着，我自然要盡我的責任，還有許多事情要幹。一切滑稽的謠言不足以使我動搖的。謝謝老友的關懷。以後關於這類的消息請您根本就不必去理會吧。祝好。天始。

「密電碼」工作人員決定

（京影通）

中央影攝影場最近已將「密電碼」重要工作人員名單公佈。惟關於演員之 Cast，暫時尚未正式發表。各工作人員名列左：

編劇：張道藩。分幕：劉吶鷗。導演委員會主任委員：張道藩。委員：張北海，余仲英，劉吶鷗。執行導演：黃天佐。助理導演：戴涯。攝影：周克，洪偉烈。收音：顏鶴鳴，溫武鼎。置景：張宗禹，費石師。音響：金律聲。美術兼剪輯：裘逸葦。照相：余建中。總務主任：吳再培。劇務主任：洪正倫。劇務：裘維鍈，夏維賢，金毅，唐澤民，孫俠，孫偉光，唐煌。宣傳：徐心波。

「風流客」中的一雙青年愛人。大上海映。

患包皮過長者注意！

[illegible]

黃益壽醫師診所啓

野豬老牌

效力卓絕 人畜無害

安住蚊煙香

絕食乎？

絕食固吾人絕對不願意之事也，但有時因腸胃之失調，致引起便秘口臭頭痛作嘔見食生厭等疾，此非無形之絕食乎？究安氏小粒通便丸乃通便劑中最妥效之製品，一二劑便獲滿意之效果，清理腸胃，無腹痛之苦，重視康寧者，宜時服以清內臟而免疾病。

上海究安氏西藥公司 藥房均售

與夫離異就戀人 婦人大失望

依據契約請判給五萬元

蘇州婦人顧學蟾，三十三歲，家住老垃圾橋厚裕里十七號，近延顧永泉律師具狀向第一特院控告住居北浙江路承吉里豫成豐糖果廠主任華達凡（即大偉）以詐術誘姦遺棄等情一案。其起訴理由略稱，自訴人原適陳氏，卜居蘇州，生有二子三女，夫婦間感情頗洽，但於民國二十三年八月間，在一酬酢席間，經介紹與被告認識，被以甘言

引誘

謂中饋猶虛，主持無人，欲娶氏爲室，如不允許，願以一死，氏墮其術中，不料事爲本夫所悉，報告公安局捉獲，解送上海地方法院，旋由雙方協議離婚，案遂撤回，查氏與被告發生肉體關係之前，被告曾親立筆據，謂氏如因被告而遭受家庭變端，則被告負完全責任，立即以大婦之禮娶之，氏乃於民國二十四年雙方實行同居，並於是年一月十八號在張世傑律師處復立正式同居

契約

內容大致謂「雙方互愛到底，不得中途變節，在一年內舉行婚禮，婚前所有氏之費用，均由被告負擔，在舉行婚禮時，由被告給付存摺四千元，印洋一千元，如于期內不履行契約，須賠償氏損失五萬元，如有一方悔約，對方得向其主張損害賠償」，孰料氏與原夫離異後，被告以目的既達，竟將前言棄之不顧，並將氏東遷西移，近因屢催舉行結婚，竟觸被告之怒，實行

遺棄

觸犯刑法二四九條二九四條之罪，並附帶民訴，請令被告給付五萬元云云，昨晨由黃日昇推事蒞刑八庭傳訊，被告未到，委王壽安律師到庭，聲明被告現在蘇州，請求改期，並向自訴人顧學蟾略訊一過，庭諭本案改期八月五日上午十一時再訊。

三游民圖逃毆斃看守

分別定罪。聲明不服

漕河涇游民習勤所收容之游民高福祥·潘扣壽·洪建富，與在逃游民姚本仁·高永齡·吳瑞林等，於本年六月二日夜間，在號舍內掘洞，謀同逃，爲看守巡丁陸業才所見，乃設計將陸騙入，以鐵器毆傷致死，經該所巡丁圍捕，除姚本仁·高永齡·吳瑞林等逃逸外，當將高福祥·潘扣壽·洪建富等三犯捕獲，解送地方法院，經檢察官以殺人罪起訴，經刑庭審查明確，辯論終結，昨日由趙永周推事開庭宣判，高福祥共同殺人罪處無期徒刑，無褫奪公權，潘扣壽共同殺人，處有期徒刑十九年，褫奪公權十年，洪建富幫助殺人，處有期徒刑三年，三犯奉判不服，官諭接到判詞後十日內依法上訴可也，遂命還押。

普安醫院院長被控案 診斷書在鑑定中

◇◇……昨晤蕃原律師聲明死者並未簽字願開刀……◇◇

塘山路公平路口四五一號普安醫院院長陳澄，近被江北婦人馬董氏延顧繼榮律師在第一特院控訴內業務過失致使其子馬老大死於非命，業經特院數度傳訊，各情已誌本報，昨晨由馮世德推事開刑一庭續訊，經法院飭傳曾任於普安醫院治病之施梅珠·蔣本全二人到庭作證，據稱當時死者入院時，病勢已重，由二人扶挾而來，口中呻吟不止，據悉係腸腹病，及施手術之後，仍哼哼不休云，庭上旋訊馬董氏其子入醫院有否向人詢問能否吸煙，而氏則始終否認，原告律師並起而聲明，死者並未簽字願意開刀，要求查究，馮推事即宣稱，關於被告所提出之診斷書等，已送交法醫研究所鑑定，玆尚未復到，故本案尚須延期，乃諭改期八月七日上午十時半再訊。

婦人求離異 夫請驗原告

寧波籍，鄞西鳳翁鄉民婦王陳氏，二十四歲，於二十歲時嫁奉化人王阿發爲妻，前日忽具狀向法院民庭，提起離婚之訴，其狀詞中謂被告身患痼疾，未能人道，雖結褵四年，毫無樂趣可言，爲謀終身幸福計，要求准予脫離夫妻關係，法院據狀後，即出票傳審，王阿發具狀聲辯，略稱疝氣病非不能人道之症，惟因日間農忙，夜即入睡，因是未能滿足原告之慾望，是屬實情，若謂民不能人道，可請飭吏檢驗原告身體，是否尚屬處女云云，可謂辯訴狀中之極饒興趣者，此案現在審訊中。

祥生汽車公司帳 蔡懷卿侵占處徒刑

甬人蔡懷卿（年三十歲），在北京路八百號祥生汽車總公司爲司帳達二年有餘，近因私用帳款八千餘元，無法彌補，本年四月十六日出走避匿無蹤，嗣該公司總經理周祥生對蔡之保人蔡懷綱（即懷卿之胞兄）向地方法院訴追，乃本月廿一日，由懷綱偕蔡懷卿赴祥生公司自首，轉報老閘捕房，派探往將蔡懷卿帶入捕房，解送第一特院，原告延律師附帶私訴，要求償還陸續私用帳款計八千五百四十元，惟尚須調查，或不止此數，質之被告承認不諱，奉諭還押，改期核奪，昨晨馮世德推事涖刑一庭續審，捕房律師王耀堂起稱，改期中查明無其他帳款侵用，請依法嚴懲云云，馮推事向被告詰問明晰，判決蔡懷卿連續業務侵占處有期徒刑九月，蔡懷卿應償還祥生汽車公司國幣八千五百四十元。

大中華橡膠廠興業股份有限公司

註冊商標 雙錢牌

球鞋 套鞋 力士鞋

工料獨佳 久穿不壞

中國第一創製

人力車胎 汽車胎 脚踏車胎

經磨擦 不爆裂 售價廉

上海愛多亞路東棋盤街六十三衖三十二號

各埠國貨公司國貨商號均有經售

發行所 上海 南京 漢口 廣州 重慶 溫州 蕪湖 汕頭

馬斯南路看守所內兩押犯 被以妨害公務及誣告起訴

湯金生當庭呈遞狀子 告發黑幕

法租界馬斯南路特二法院看守所內押犯共有三百餘名，本月七日上午，因該犯等要求改善待遇，發生紛擾，派探捕馳往制止，將押犯十餘名提去，偵訊後，翌日仍送回押所時，詎有五〇三號押犯吳三囡與九一八號押犯湯金生兩名，又因

爭吵受傷

頭頂流血，向特二院檢察處報告被看守打傷，請求檢驗，嗣經十任檢察官開庭偵查結果，認吳湯兩犯有妨害公務與誣告行爲，遂向同院刑庭依法提起公訴，昨日上午十時由刑庭長王綱煦涖刑二庭提審，檢察官王任涖庭陳述

起訴意旨

請求依法訊辦，繼據看守主任滕國勳到案證稱，本月八日晨，吳湯兩犯要求掉換房間，我因公務，不便隨便答允，遂發生紛擾，兩被告即拾取拖鞋及銅水吊，向我頭上毆打，由劉炎·戴如德兩看守

在傍攔阻

有劉戴兩同事可證，庭上命傳劉戴兩人訊問，供詞與滕同，訊之吳湯兩犯供，我二人同關在馬桶間內，地位既狹小又熱臭不堪，無奈要求調房間，滕主任非但不准，並將我等用繩綑縛，將皮帶敲打頭部，以致流血，推進房間，我們犯人焉敢打看守，看守所內層層黑幕，請庭上

調查即明

倘不改善，強要我們過非人生活，還是請庭上將我們槍斃了到爽快些，湯犯並遞呈狀子一份，告發看守所黑幕，庭上核供，諭開辯論後，即宣告終結，定期八月一日宣判，兩被告仍還押看守所。

中國興業銀行 回復和解

中國興業銀行於民國二十三年十月十一日因周轉不靈，宣告停業，經法院裁定該行經理陳錫侯破產，致受連帶破產裁定，但清算迄今，債權方面毫無實益，乃由該行承受人群益銀團董監陸景星等，呈請法院撤銷破產裁定，玆陳錫侯破產已奉法院裁定撤銷，故該行法律上地位，亦已回復，現由原呈請人群益銀團，向市商會請求和解，業經市商會接受，已指定常委柯幹臣先生並委託河南路五〇五號公信會計師事務所奚玉書會計師等，會同辦理，聞不日即將定期召集債權人會議，商洽一切。

帶紅丸混用僞鈔

童子受人利用訓斥釋放

住居梧州路二十五號無錫小孩王永福（年十四歲），前晚九時五十分，持交通銀行五元僞幣一張，至斐倫路四九九號甬人張小銀所開煙紙店購物混用，經張察破，互相爭吵，被華探陳大寶到來，詰悉前情，當將王孩逮捕，在身畔抄得紅丸一包，計五十粒，一併帶入虹口捕房收押，昨解第一特院，工部局律師張師竹闡述案情，並稱據王孩供捕房稱，受名阿土者之愚，現其母在庭候示，請爲發落云云，繼據張小銀證明經過，由陳華探將僞票紅丸呈案，質之王孩供，當時由住西安路阿土將交通五元票給吾，着往煙紙店買物，能用去者，找還之數，各得一半，請吃點心，紅丸亦渠着吾代帶等詞，不知犯罪，據乃母王吳氏稱，永福係其子，向在某校讀書，素不犯法，被阿土利用，求庭上明鑒，鍾清推事向王孩訓斥一過，諭交母領回管束，證物沒收。

買賣嗎啡 拘獲兩犯

法捕房近日查緝煙毒，頗爲嚴厲，廿八日下午四時許，由探目秦有裕·探員吳文綱·馬鑫之等在安納金路一七七號弄口拘獲私販嗎啡劉老五（四十歲，鎮江人，住安納金路一七九號）及買客史志良（卅一歲，鎮江人，住址不詳）等兩名，在劉身畔抄出嗎啡八小包，資錢銅元廿八枚，雙毫三枚，角幣一角，又往所披屋內抄出嗎啡一小包，小煙袋一支，在張之身畔抄出嗎啡一小包帶入捕房，據劉供，老闆王志高，經逃逸，彼承認幫助販賣已三天，每天工資四角，張供，廿七日下午至劉處買過一次，今日又往續買被捕等語，昨午解送特二法院刑一庭，警務處律師袁家潢陳明案情，請求延期偵查後再訊，繼由探員報告拘獲被告經過，並將抄出證物呈案，經陳推事核稟，向被告等訊問一過，諭改期再訊，被告等還押。

楊仲芬被訴遺棄案

法醫研究所鑑定完畢 特一院今日下午續審

現任本埠中南銀行董事會秘書之福建人楊仲芬，近被蘇州女子劉崇珍，延黃修伯律師具狀第一特院，控楊誘姦遺棄，並附帶民訴，要求判令被告給付生活費一萬元，又被告親生之子阿立撫養教育等費洋一萬元，此案業經鍾清推事數度傳訊，並曾傳訊楊劉同居處聖母院路聖達里三十九號之二房東金鳳聲及於阿立生產時接生之克美產科醫院楊醫師等到庭作證，惟楊仍加否認，因此鍾推事諭令兩造及阿立同送眞如法醫研究所檢驗在案，玆悉該所已將三人之血液驗畢，O字鑑定書一紙，亦經送達法院，現法院已於昨日票傳兩造，定今日下午二時在第二刑庭續訊，同時並傳西藏路福祿里八號國醫王杏生到庭作證，據悉因楊與劉曾偕其所生之子阿立往王醫生處診病云。

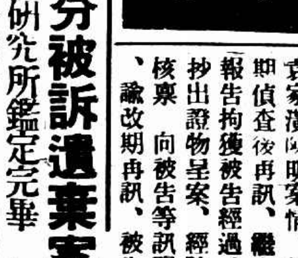

天一味母

調味之王

寶福小輪肇禍 碼頭船夥溺斃

前日傍晚五時光景，停泊洋涇浜英國總會碼頭之寶福小輪，解纜向北行駛，甫近廣東路碼頭浦面，適有第二五一一號碼頭船出北攙來，與寶福相遇，其時該碼頭船外檔另有一碼頭船，亦向南攙駛，即向內檔之碼頭船首猛衝撞，繼而碰及梢部，前後均受損壞，該船震激之後，即有船夥一名，立足不住，墮落浦中，當場救起一人，尚有船夥崇明人朱林（四十四歲）一名，慘遭滅頂，身軀沉沒無蹤，當晚由寶福小輪老大陳順生及碼頭船老大金堂生，同投海關水巡捕房報告備案，查死者身穿白短衫，藍布叩褲，屍身至昨晚尚未發見云。

南市發生剝劫

住南市龍華路八十九號之宿遷人鄭學詩，前夜八時購物歸來，突遇强徒五六人，攔路强將所穿香芸紗衫及表一隻，法幣二元劫去，而香芸紗衫褲內斷撕破，結果由鄭扭獲鹽城人范立順（二十一歲·住張家堰草棚）一名，經交崗警解局究辦。

來函更正

逕啓者昨閱貴報載九畝地[illegible]失火燬去房屋一間等云查敝[illegible]於廿七日晨有堆置屋頂平台上待清除之少數[illegible]紙忽然焚燒其原因大約係由香[illegible]頭落入所致當即自行救熄救火會[illegible]派車趕到亦並未開放龍頭噴水[illegible]敝公司[illegible]本無失火燬去房間情事相應[illegible]函更正[illegible]刊爲荷 上海九畝地[illegible]公司謹啓

患難弟兄 遭虐待逃出

昨日下午九時五十分，董家渡警察所巡士蔣鳳林，在油車碼頭查見幼童二人，在途徘徊對泣，帶所訊據聲稱，名鍾奎生，十一歲，幼名文生，十歲，係兄弟倆，均爲育嬰堂中孤兒，前年由鍾姓領爲養子，因時受虐待，痛苦難忍，故雙雙逃出，不願歸家，當即送至總局予以救濟。

王受祉君之女公子

異常瘦弱且患食積

此乃安徽女孩王桂霞四年前之情形也（桂霞肖影附刊於上）但照其父王受祉君之來函她

現已體壯力強

至於彼之健康上如何有此愉快之改變其父來書聲述完全歸功於

嬰孩自己藥片

王君係安徽安慶商業聞人近自安慶西門外杉木洲三十六號其寓所來書如下「小女桂霞三歲時身體異常瘦弱且患食積大便秘結口氣濁臭屢經診治殊少見效後聞悉嬰孩自己藥片之功乃試投之不久諸症悉愈現年七歲體質強壯是皆嬰孩自己藥片之所賜也感謝感謝」

雖然此不過嬰孩自己藥片速愈小兒腸胃各疾無數例中之一例耳凡有子女患同樣病症或他種消化或排洩機能失序之兒科疾病者其父母應試嬰孩自己藥片俾彼等得復康樂也 各藥房皆有出售或向上海江西路四五一號韋廉士醫生藥局購買每瓶大洋七角六瓶三元五角郵力不取

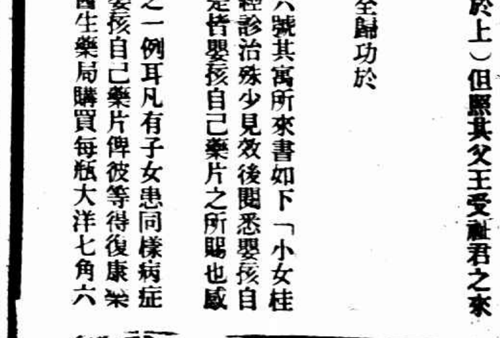

男女淋病 急性慢性 服的立平 如響斯應
的立平

最完善的治淋專劑
五洲藥房股份有限公司發行

楊樹浦路運貨車肇禍
九魚販受傷一人斃命
猛撞路旁電桿車夫未傷下車逃逸
時在清晨車夫睡眼朦朧發生慘劇

昨晨三時許、有租界照會一七一四七號市府照會一三一一九號運貨汽車、載魚販十餘人、在楊樹浦路自西而東、向魚市場進發、車經楊樹浦路廣信路附近、司機人勿失其控制力、車直向路左人行道上駛去、撞於電杆上、車頭撞毀、司機未傷、下車逃逸、車上魚販九人、受震自車上跌下、一人傷重斃命、其人名賈阿寶、年三十五、浦東人、餘爲俞三泰（三十五歲）、蔣興記（年三十四）傷足腿、徐彬生（二十六歲）周吉興（年三十九）聶公興（年四十二）傷頭部、張慶（四十七歲）傷腰部、蕭發珠（三十一歲）傷手及肘、季阿桃（三十五歲）傷腹部、惟均非致命、經捕分別車送聖心醫院求治、查該車本爲南市外馬路一三八號雁豐車行所有、經華德路九九八弄二十號通商運輸公司租下、專營承裝冰鮮、車夫夏子龍、其時適值睡後、開車時猶未完全清醒、致肇此禍云、

輪船上拿獲大批賭徒

市水巡總隊隊長前日（廿八日）下午五時許、據該隊偵緝員周同春報稱、太古碼頭太原輪上、有大批賭徒、擺設賭台、抽頭漁利、隊長據報、立即派遣警長楊承珊率同警士辛茂松等、秘密乘輪馳抵該處、見各賭徒正在輪船中呼幺喝六、各警探遂分頭進艙抓捉、當場抓住賭頭王小三（廿八歲蘇州人）、賭犯席子明・黃阿毛・王阿和・陳開成・陸管仲・劉長生・龔起容・裘阿根・錢小眉・蔣東來・王漢林等十二人、抄出賭具紅黑寶等、及籌碼大宗、一併帶隊、略一訊問、申解市公安局訊究、

象山監獄囚犯越獄未成

象山訊、二十五日下午、象山縣監獄突有在押之盜犯陳阿興者、勾合盜犯張小芳等十餘人、意圖越獄、於深夜十二時用密運私藏之利器、先將鐐銬鏈斷、然後挖鑿地洞、不意牆垣年久、已不甚堅固、突然坍倒、其聲隆然、爲同獄煙犯驚覺、即報知獄警、將該犯等捕獲、解送縣府、治以脫逃之罪、

發牢騷受辱 輪役落水身死
批頰之大司務事後潛逃 諭候緝拿到案究核
是否自盡末能查明

甬籍少年徐阿寶、二十歲、在太古輪船公司溫州輪船上充當西崽下手、向抱憂時憤世之念、本月念七日下午三時、該輪裝煤到滬、停在吳淞鐵路碼頭、徐站在甲板上閑眺、其時有日商上海丸輪船進口、徐謂同事云、請看他國之富於革新、宜爲强國、如我國人則家中並無錢財、即思大小老婆、時旁有一大司務童阿慶、適爲齊人之家、認爲有意譏諷、指桑罵槐、即批阿寶之頰、阿寶受毆辱、放聲大哭、旋落入浦中、與波臣爲伍、杳無覓處、而童阿慶竟乘斯時離船上岸、不知去向、當由在場之該輪洋廚房西崽朱吉芳・二司務戴阿雲・大副西崽范漢堂・更夫馮傳珊・銅匠盧根根等報告棧房、轉報水巡捕房、拘捕童阿慶無着、遂飭探員徐爵祿等偕吳淞救生局打撈尸體、於昨日撈獲、帶至吳淞浦灘、經徐探員投地方法院報驗、當奉委派蕭檢察官宣檢驗員蒞場驗明委係溺斃、惟死者究竟被推落水、抑受辱氣憤自投、在捕房方面調查證人、亦如諱莫如深、故檢察官飭令收殮後聽候傳集證人詳訊、並飭緝在逃童阿慶到案法辦、

閘北海昌路大火
焚草棚八十餘間

閘北海昌路姚家宅橋、有草棚百餘間、居戶均係小販苦力、今晨一時二十五分、有一草棚突然起火、頓時延燒、火勢甚烈、閘北救火會聞警、立即驅車前往施救、約歷二小時始完全撲滅、結果共焚燬草棚八十餘間、

聖愛娜酒排間慘事
冷氣箱忽爆炸 西崽斷臂

滬西聖愛娜花園舞廳酒排間西崽湖北人楊小雲、廿四歲、昨晚九時許、楊因向冷汽箱中取啤酒、不料該箱冷汽突然爆炸、楊之左手臂立遭炸斷、乃送醫院醫治、

安納金路坍屋
壓傷姊妹兩人

法租界安納金路得意里一號、係沿街店面、連同過街樓由浦東人葉成興賃居、在前樓開設成衣舖、店面轉租與坤源煙紙雜貨號、昨日下午四時、樓面屋頂及牆角因失修、突然坍倒、致室內器具什物損毀殆盡、當時葉之長女八妹（十六歲）幼女十妹（四歲）正睡午覺、被壓傷左腳右手等處、幸以天熱、所有各成衣匠均歇手、未曾預殃、嗣經電召救護車將受傷兩女送廣慈醫院療治、

北平梨園公會成立
全體會員二千六百餘人分七行七科
董事十五人 楊小樓得票最多
……用記名票選法選舉結果……

北平訊、故都爲舊劇發源之地、國內著名伶人、均薈萃於此、該行內部、素以義氣相稱、雖無堅固之組織、而扶老憐幼患難相助、則爲其他各界之冠、平市梨園公益總會、自民國十三年由正樂育化會蛻變以來、辦理梨園界之公益救濟事業、頗著成效、去歲社會局整理公會、以該會並無正式登記手續、未便長久因循、該會遂籌劃改組事宜、更名爲北平市梨園公會、由公益總會負責人籌備一切、經半載以上之時間、最近始告完竣、因於昨日（二十八日）下午三時、在前外櫻桃斜街三十四號公益總會會址、召集成立大會、並選舉首屆董監事、茲將開會情形、分誌如次、

到會人員 昨日成立會、係依照該會章程、由全體會員二千六百餘人、分按七項七科、一・文武生行、二・小生行、三・文武占行（即旦行）、四・文武淨行、五・文武丑行、六・武行（專管起打）、七・流行（專飾兵役）、八・音樂科（文武場面）、九・經勵科（經理事務）、十・容帽科（經管盔箱）、十一・劇裝科（經管衣箱）、十二・容裝科（經管化裝）、十三・劇通科（拾場）、十四・交通科（催戲）、每行科各選代表十人、組成之會員代表大會、屆時到會之代表、計有金仲仁・尚富霞等八十三人、已逾法定人數、此外會員前往參加者、有楊小樓・尚小雲・荀慧生・高富祿・于連泉等、總數達一百四十餘人、社會局代表季紹堪、公安局代表趙仲熙、亦均準時到場、於三時許正式開會、由趙硯奎・劉硯芳・高連奎三人組主席團、擔任主席職務、

主席報告 行禮如儀後、首由主席團趙硯奎報告梨園公會組織沿革、及籌備經過、略謂、梨園行最早爲清代之四大徽班、彼時大老板程長庚爲梨園界魁首、然並無組織、僅同行時聚議於精忠廟、名曰講廟、即以程大老板爲廟首、先後集資籌款、購買義地數處、程劉之後、俞毛包、譚鑫培等繼爲廟首、彼時尚無公會名義、而實質相差無幾、嗣後時代進步、梨園界亦取消講廟名稱、組正樂育化會、田際雲、俞振庭、劉鴻昇等先後任會長、再後則日漸沉寂、至民國十三年、始有青年同行五十人發起梨園公益會、專事救濟同行之生老病死苦、尚著成效、去年春、北平市黨部曾令正式組織、至秋季復奉社會局命令整頓、因即開始籌備、但因會員有二千六百餘人之多、乃由各行各科分別推舉代表十人、於今日舉行代表大會、正式成立云云、

選舉結果 旋即開始選舉董事監事、用記名票選法、結果如次㈠董事十五人、計楊小樓（八十一票）、尚小雲（八十一票）、荀慧生、（七十九票）、程硯秋（七十七票）、梅蘭芳（七十六票）、余叔岩（七十五票、）譚富英（七十二票）、趙硯奎（七十一票）、高慶奎（七十一票）、馬連良（七十一票）、王又宸（二十二票）、㈡候補董事十五人、周瑞安・侯喜瑞・程繼先・趙聯奎・李萬春・朱琴心・王瑤卿・金仲仁・郝壽臣・姜妙香・李春林・馬福祿・蕭長華・王松齡・言菊朋、

內部組織 該會內部組織、業已決定、大略如次、㈠以會員代表大會爲最高權利機關、每年春季開常會一次、此外得由董事會臨時召集、所有一切議決案、由董事會執行、㈡代表大會由七行七科各推代表十人組織、㈢置董事十五人、監事九人、由會員代表大會選任、並由董事公推董事長一人、副董事長二人、監事公推主任監事一人、㈣董監事均爲名譽職、任期二年、連選得連任、㈤候補董監事即以選舉票之次多數充任、㈥董事會內分設文牘・交際・調查・庶務・會計・五股、每股設主任一人、幹事若干人、㈦董事會每月開會二次、監事會每月開一次、㈧聘任常年法律顧問一人、保障一切法益、並辦理重要文件、

經費問題 據大會臨時主席團劉硯芳語記者、本會經常費用、業經決定、由本會會員、在各劇場演劇時、每次提出前排一票價額十分之八、爲本會常年經費、臨時費須經董事會或會員代表大會議決後、由會員公演義務戲籌募、惟本會成立伊始、基金尚無着落、一切會務、進行上或將感覺困難、故現已決定籌募基金若干、將於舊歷七月內在第一舞台演唱義務戲兩次、票價戲碼尚未定、凡爲本會會員、均應加入演唱云云、

潭子灣大火
江南製革廠堆棧全焚燬
附近棚戶林立飽受虛驚

昨晚十一時、閘北潭子灣後路五百十四號日商江南製革廠、忽然起火、當經閘北各段救火會聞警、立驅帮浦車馳往施救、無如該廠適沿滬杭甬鐵道旁、離蘇州河及中山路等水源均遙、益以火勢猛、延燒又速、以致救火車到場時、該廠堆棧一部份已全在燃燒中、經救火員衆竭力撲救、至十二時半許始漸次熄滅、除堆棧全部焚燬外、他處幸得保全、附近草棚林立、居戶均大受虛驚、該廠設立迄今、已逾十年、向由日人武本氏爲經理、邇來該廠以未開夜工、晚間除一二人留宿外、起火處並無居者、故起火原因、無自知悉、聞該廠全部曾向大昌公司保有鉅額火險、故損失當不致重大、當火熾時、該管新閘分局長等、均親自督同長警到場彈壓、

太和急救時疫水
能於頃刻間轉危爲安！
售價低廉 人人宜備 既以自衛 又可濟人
上海四馬路 太和藥房發行

站在時代的前線
英國安穩牌 AVON TRADE MARK
自動療養車

行走不便者的恩物！
病後療養者的至寶！
中國總經理
同昌車行
上海雲南路南京路口
電報一五一八
電話九〇一五二
（諧音究靈一無疑）
您能自己推動，安穩舒適，靈活輕便，室內屋外都可以坐，尤其是夏夜在花園裏坐着納涼，格外使您身心舒暢！
歡迎：參觀，試坐！
分行 南京 城內 漢口 法租界 此外並無分行
附券 療養車樣本 一份 （時）二
函購直接郵售部
全國規模最週密的車輛總庫
全國貨品最優選的車輛總庫
供應社會的需要

包剛律師檢察官起訴
包訴張大同等瀆職案
經檢察官諭知不起訴

南匯籍律師包剛、年約卅歲、家住法租界敏體尼蔭路新首安里、因有誘姦少女楊月華之嫌疑、被市公安局督察處職員山東人崔長貴以楊未婚夫資格、投地方法院檢察處控告妨害家庭案、經孔祥林檢察官迭次偵查、認爲包有誘姦少女之罪嫌、張新魁有帮助誘姦之罪嫌、向該院刑庭提起公訴、茲將孔檢察官起訴書錄下、

緣 楊南琴女楊月華、現年未滿二十歲、（民國五年舊歷六月初五日生）於民國二十二年二月間、憑媒許配崔長貴爲妻、翌年舊歷正月間、過門寄居崔家、尚未結婚、本年五月十日、楊月華與崔長貴口角、含淚赴廠工作、行經鄰居包剛律師門前、包剛見楊月華姿色秀麗、遂起淫念、命傭人張新魁、喚楊月華至家詢問口角緣由、詭稱代楊致函未婚夫和解、當書委任契約一紙、令楊月華簽名、并囑楊月華於翌日下午二時至鄭家木橋大方飯店商議調解事務、楊月華信以爲眞、

居 時偕友張金華前往大方飯店、致被包剛勾引成姦、同月十三・十四・十五等日、包剛暗使張新魁約楊月華潛逃、至十七日將楊月華誘逃原籍南匯包家宅中、轉藏川沙縣友人張慶鴻家、上月廿日經崔長貴探悉尋獲、訴由本市公安局移解到案、上開事實、訊諸包剛・張新魁雖不吐實、但經被誘人楊月華指供、包剛如何設辭調解、誘伊至大方飯店成姦、又如何暗使傭人張新魁約伊潛逃、帶伊至南匯包家宅、轉送川沙張慶鴻家藏匿等情、言之鑿鑿、

井 經張金華證明本年五月十一日下午一時、與楊月華至大方飯店屬實、且查楊月華與包剛、素不相識、又非同鄉、何以知包剛原籍地址、足見楊月華所供各節信而有徵、自難任其諉卸、核其所爲、包剛實犯刑法第二百四十條第一項第三項之罪嫌、張新魁犯刑法第二百四十條第一項第三項之罪嫌、爰依刑事訴訟法第二百三十條第一項起訴、起訴書昨已發給各當事人、

又 ※包剛律師控告包曹氏（即曹湘娥）・馬和尚・崔長貴・楊月華、及市公安局偵緝總隊長張大同・第二分隊長薛士林・領班王霈蘧・偵緝員鄧少臣等和誘及誣告瀆職一案、亦經地方法院檢察官迭次偵查、業已完畢、并經驗明馬和尚張新魁等、均未受刑無傷、故認爲所控證據不足、應行不起訴處分、該項通知書同時發給各當事人、

癧子頸 奇效方 蔣一鳴 瘰癧丸
六小時內消癧見功

二天油
拔急扶危

主治
二天膏

總發行所 上海北四川路
二天堂藥行

母受人辱兒子報復
東熙華德路 一場惡鬥
擺販與荳芽作夥計 各爲刀斧砍傷甚重

紹興人陳阿龍、三十歲設小販攤爲生、家住東熙華德路一〇〇七弄龍慶里八十六號、昨日下午三時許、陳母蘇氏（四十八歲）因倒蟹殼於對面一一六號王榮慶所設荳芽作門首、因此王榮慶及其妻王殷氏即與之發生口角、甚至動武、蘇氏頭部受傷、後由巡捕到來、雙方帶入捕房、但

蘇氏受傷甚微

旋即斥釋、事後陳阿龍以母被人毆打成傷、心有不甘、即與王榮慶理論、詎王榮慶即喚同夥計李三斗（青江人廿四歲）等數人、用利斧將陳阿龍亂砍、頭臂及腿共中六斧、李三斗亦被陳在腰間猛刺一刀、王榮慶等見已肇禍、即飛奔逃逸、附近值差巡捕聞警、立即趕至、見陳倒臥血污中、遂召救護車將陳車送聖心醫院醫治、李三斗則負傷而逃、自投附近某小醫院求治、該醫院因用電話報告捕房、捕頭派探前往將李車送同仁醫院醫治、

李係被人刺傷

、傷勢甚重、生命頗危、嗣捕房方面以彼等係雙方格鬪受傷、即將二人轉送工部局巡捕醫院醫治、候傷愈再解法院訊究、據云李三斗曾犯案拘辦、方於一月前釋出、

九屆集團結婚
下月三日開始登記

上海市社會局舉辦之集團結婚典禮、第九屆已定一月七日下午三時、在市政府大禮堂舉行、並定八月三日起開始結婚人登記、八月三十一日截止、仍以一百對爲限、但此次典禮、與第八屆相隔四個月、參加必更踴躍、該局爲兼顧起見、本屆准予無限制登記、如人數超出在五十對以上時、准再定期舉行一次、庶各快締良緣、

柏林雪茄

煙味清香和潤
漢昌雪茄烟公司

禮百列金樓 註冊老牌

人造金 好而廉
在五馬路浙江路口 並無第二家

嘉興公安科長引咎辭職

嘉興訊、嘉興縣政府辦理新篁之煙案、因有人假名詐財、案情現已顯露、經縣長密飭警探、將有關人犯扣留、此案爲公安科長李元審理、李以事前未有察覺、已引咎提出辭職、

划船上婦人
墮浦不及救

昨日上午九時、划船夫張德勝由浦東太古碼頭載客二名、駛往浦西、迨駛抵浦心、適有某班頭客輪、拖帶客船七八隻、由南向北行駛、張船讓至最後一船、忽相衝撞、當有乘客一名、及張妻周氏一名、同時激落浦中、張諳水性、急切躍入水中、先後將二人救起、周氏因吸水過度、尸暈迷不醒、當報告海關水巡捕房、飭探王海泉將周氏送往海港檢疫處救治、中途已氣絕畢命、死者年三十二歲、江北人、屍身即由其夫領回收殮、

强搶少女

揚州訊、江都宜陵河南東後街談大（年五十許）、有女四、長次已嫁、三四待字、第三女名蓮子、芳齡十七、有比鄰孔小五子者、業皮匠、對蓮子垂涎已久、昨（二十七）晚該女在外納涼時、孔小五子忽萌邪念、邀約王小四子王德才等地痞十餘人、强將蓮子抬走、女父遂報駐宜保安警察隊、飭警拘孔、孔則早已聞風逃匿、乃將孔父興生及帮犯王小四子拘隊嚴訊、據云、該女被搶後、匿於該鎭南鄉、現警隊正從事偵緝、

德國白濁專藥
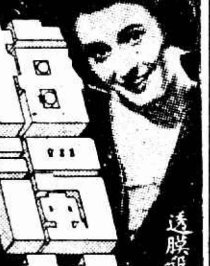
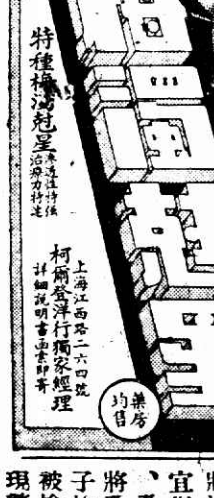
特種梅淋剋星
透膜殺菌 一針斷根
上海江西路二六四號
柯爾登洋行獨家經理
詳細說明書函索即寄
各大藥房均售

英俄借款成立

英倫方面盛傳
我正設法向英法比日四國
籌借款項發展經濟
借欵總額共計二千萬磅
各金融家認爲複雜非一時所能告成
日未向英作外交上試探

◎倫敦廿九日路透社電、此間又復盛傳中國現正設法籌借大批款項、以供經濟發展之用、據謠傳此項借款總額、共計二千萬鎊、並稱將由英、法、比、日四國承借、各金融家皆重視中國鞏固後、四國共同利益所產生政治上之重要、並鄭重宣稱、此項談判、勢必複雜、而非一時所能告成、借款、担保品、亦頗多困難、同時日本近來常加試探、以求英國之諒解、已引起一般之注意、最近事例、有東京朝日新聞七月廿八日所載之論文、力言英日友誼恢復之重要、就吾人所知、日本迄今尚未有外交上之試探、但今後頗有此可能、極端派在日本外交政策上之勢力、據云係屬其中重大困難之一云、

羅斯仍將注意遠東事務

倫敦二十九日路透社電、近由中國返京之李滋羅斯爵士、今日復回財政部任政府經濟顧問長職、惟聞爵士仍將注意遠東事務、昨日曾與外相艾登新任駐華英大使許乞孫爵士作長談、爵士接見路透社記者時、復縷縷詳述其對中國現局之良好印象、並切言中國今局殊爲複雜、必作極審愼之考量後、始能決定確切之方針云、

桂眞相尚無確息
傳白崇禧赴全州視防
桂軍悉調湘桂邊境

◎廣州二十九日中央社電、第一師長莫希德談、桂省眞相如何、祇見報載、尚無確息、然希望李白終能覺悟、實現和平統一、

◎廣州二十九日申時社電、廣西局面、益形嚴重、㈠全省軍隊、悉數調往湘桂邊境、後方概由民團負責防守、白崇禧二十八日晨親赴全州防地視察、指揮所部佈置防禦工事、並召集前線各長官訓話、㈡實行集中白銀、梧州廣西銀行、已將收得白銀共四百四十餘萬元、解往南寧、省梧交通、雖仍照常來往、但梧州已施行戒嚴、

◎香港廿九日申時社電、李宗仁白崇禧、令桂省銀行將收存現金、一律解邕梧分行、廿六日已解大洋四百四十萬餘、毫幣數百萬、日內續運、

電促李白從速離桂
滬各團體

上海市教育會、昨電李白、促懸崖勒馬、從速離桂、上海市農會昨電請中央迅爲處置、中國文化建設協會等十六文化團體、昨電李白嚴重忠告、並呈林主席蔣委員長嚴令服從、

石井接見新聞界時談
日準備以數千萬元投資華北
中日經濟提携尚無具體決定
土肥原再來平津說不確

天津廿九日中央社電、日駐屯軍司令部高級參謀石井、廿九日午接見新聞界時談稱、關於駐屯軍內部人員調動事、今日本可接到命令、惟因門司氣候不佳、致未發出、將來如何更調、目前尚不知、余來華任期已滿、或尚調遣回國、土肥原現任留守師團長職、外傳將再來平津說當屬不確、石井稱中日經濟提携事、現爲研究籌議的時期、尚無具體的規定、日方準備以數千萬元投資於鐵路水利等各方面、此純就華北人民着想、使之購買力增加、地方自可繁榮、並謂日駐屯軍司令部爲謀開發華北經濟起見、現由國內聘到各種事業專家、前來調查一切、內務省簡任官阪本博士即爲其中之一、渠對土木工程頗爲專門、現用三個月時間、已將永定河黃河調查完畢、據阪本觀察兩河治理、均爲可能之事、

粵警衛軍第二團
扣發開拔費發生衝突
團長吳康楠扣留

◎廣州廿九日中央社電、警衛軍第二團團長吳康楠領到開拔費七萬元、扣不發放、該團連長十三人、念八日晚赴江門赤坎質問時發生衝突、陳漢光據報、率部前往彈壓、並將吳扣留究辦、

黃紹雄今由京來滬
將在滬稍作勾留

◎中央社云、新任廣西綏靖主任黃紹雄氏日前赴廬山晉謁蔣院長請示一切、業已於昨日由潯到京、今日由京來滬、黃氏此來、將在滬稍作勾留、至於赴任之期、則尚有待云、

◎杭州廿九日電、徐青甫黃華表廿九日午後赴滬轉京、謁黃紹雄請示、

曾養甫抵牯謁蔣

◎九江念九日電、牯嶺電話、曾養甫念九日晨由湘過潯來牯、旋往謁蔣委員長及鐵長張嘉璈、報告視察湘粵路經過、

粵改幣制意見書
李泰初等提出

◎廣州廿九日中央社電、中國經濟學社粵分社李泰初等、對粵改幣制問題、廿九日提出意見書、供當局採納、

粵撤銷國防所得捐

◎廣州念九日電、余漢謀定八月一日起、撤銷公務員國防所得捐、

桂綏靖主任關防
已鑄就頒發

◎南京廿九日電、國府印鑄局鑄就桂綏靖主任及副主任關防二顆、又一章一顆、已由國府頒由文官處、函送軍委會轉發領用、並飭將啓用日期呈府備查、

孔祥熙抵牯

◎九江廿九日電、牯嶺電話、孔財長廿八日晚抵潯、廿九日晨十時抵牯、戴銘禮許建屏等隨來、秦汾鄭肇經廿八日晚抵牯、廿九日午謁孔財長、

蘇聯向英國借欵
數額爲一千萬鎊

◎倫敦二十九日哈瓦斯社電、頃間傳說蘇聯向英國借款談判、業已成功、據金融界人士所知、兩國間現所成功者、乃係一種財政協定、英國並不直接貸款蘇聯、僅由英國出口商人准許蘇聯賒購貨物、而由英國政府加以担保而已、關於此事、政府原擬於本星期杪、國會休會之後、始行發表、藉免議員提出質問、但現因外間流傳已廣、或不得已而於明日即行發表正式宣言、亦未可必云、

◎倫敦二十九日哈瓦斯社電、此間金融界消息靈通者頃宣稱、蘇聯向英國借款談判、業於昨晚告成、借款數額爲一千萬鎊、期訂十年、年息五厘半、（按此項談判、係於半年前開始進行、當時所擬辦法、係由英國以四千萬鎊、貸予蘇聯、期訂二十年、年息至多六厘、另由英國政府、在國內發行年息兩厘之同額公債、以應付此項借款、一出一入、相差利率、則用以清理帝俄時代之欠英債款云）、

黃紹雄夫人蔡鳳珍（右）黃華表夫人李楚嫺（左）（潘鳳子攝）

否認陳濟棠赴法
港警廳

香港廿九日申時社電、此間盛傳陳濟棠廿八日午乘法郵霞飛將軍號赴法、緣廿八日晨法郵抵港時、有一英人、持港幣一萬元、赴法國郵船公司、定購頭等位八個、僅書明區芳浦・林翼中姓名、其餘六人、謂俟登輪時、始將姓名登記、該西人旋往通濟隆公司購遊客支票廿萬元、同時前載陳濟棠來港之英艦摩大號、忽由省抵港、開出港口游弋、一般人揣測陳濟棠爲愼重計、或乘此艦出港口登輪、並傳陳濟棠雖無正式護照、惟已與某方商得另一種手續出國、但記者廿九日晨赴麥當路道陳邸探訪、其僕出見、謂陳現臥病在家、並未他往、即之警廳偵緝長摩飛、亦謂陳離港消息絕對不確云、

陳維周秘密赴海防說

◎香港廿九日申時社電、陳維周廿八日午秘密由港乘霞飛將軍號輪赴海防、同行者茲查悉有林翼中・區芳浦、

浙婦女界
宴黃紹雄黃華表兩夫人

杭州訊、浙江省政府主席黃紹雄夫人蔡鳳珍女士、與省府秘書長黃華表夫人李楚嫺女士、在杭年餘、對於婦女運動及省會新生活運動婦女工作、異常努力、茲以黃主席奉命調廣西綏靖主任、秘書長黃華表、亦有隨赴廣西之意、蔡李二女士均將同往、浙省婦女會及市婦女會各理事、及省會新運促進會婦女工作委員會諸委員、特於昨（廿九）日上午十時、假座西湖太平洋園宴蔡李二女士、席後、並至西泠印社園、蔡女士當以黃紹雄今（廿九）日由京返滬、當於下午二時、搭車赴申會晤、與宴之諸女士、均赴站歡送、

粵匯繼續增高
漲至六百八十五元

本埠訊、粵省金融、頃已漸趨安定、廣州毫洋、步步昂漲、已由五七五元漲至六八〇元、惟中國銀行之匯兌、至前日因接收粵行之電告爲八百十五元、即毫洋千元、可易法幣八一五元、總行方面、以縱然激漲、亦無一躍而增至一百餘元之鉅數、故登宣告停匯、同時再電分行詢問眞相、刻已於念八日晚接得電告、粵匯爲六八五元、較以前又多五元、前日之電實屬錯誤、故該行於念九日晨起、已照常繼續通匯、其行情爲六八五元、據悉該行廿九日所匯出之粵毫洋不多、惟中央法幣、則因商業往來關盛、通匯甚多、並聞上海・國華兩銀行、亦辦理粵匯、念九日晨市價、則較中國銀行稍低云、

淮陰船閘落成

◎清江浦廿九日電、淮陰船閘落成、導淮會令工程局在七月底撤銷、另設管理處、

美國金門橋架於舊金山市與奧克蘭之間、長八英里又四分之一、經費七萬七千二百萬元美金、

中德貿易逆轉
我擬由劃規貿易
進爲交換貿易俾趨平衡

本埠訊、中德貿易、自德國統制匯兌、禁止現金流出以來、華貨輸德即呈逆轉、對德出口、異常衰落、同時德貨之對華貿易、上月竟居進口貨之第一位、有凌雲直上之勢、我國輸德貨品、因不能收現貨款、雖由國際貿易局設法以劃規之辦法應付、然障礙重重、仍無發展餘地、故我當局現正積極進行調整中德貿易辦法、由擬劃規貿易躍進而爲交換貿易、俾中德貿易得趨平衡云、

日藏省財務官
富田等抵滬考察

本埠訊、日大藏省（即財政部）財務官富田勇太郎、偕隨員時稻村實石泉周夫高橋公一等、於前日下午乘大連汽船會社青島丸由青抵滬、預定在滬勾留四五日、會晤滬上中日銀行各界事畢、並將晉京一行、謁見張外長、吳實長等、嗣轉漢口、然後返滬再留一周、續赴港轉粵、下月中經台灣回國、富田等之使命在求明瞭我國財政情形、將來考察所得、呈報其大藏省、以決定對華財政方針云、

西田耕即將赴平

◎天津廿九日電、西田耕廿九日午前十一時赴海光寺日兵營訪日駐屯軍司令田代及永見等、有所懇談、又西田耕被任爲冀察政務會政治顧問、即將赴平履新、

南天門坍塌
城洞堵塞交通斷絕

◎北平廿九日電、古北口內南天門、爲平熱間交通孔道、其門樓與城垣一部、曾燬於長城之役、迄未修葺、日來霪雨、門樓日前突然坍塌、城洞堵塞、交通完全斷絕、

宋哲元與松室
在懷仁堂
合宴中日將領

◎北平廿九日中央社電、宋哲元與松室、廿九日下午七時、在中南海懷仁堂宴請中日將校、計廿九軍營長以上、冀察綏署及政委會處長以上人員、連同日方駐豐台通州古北口及北平軍隊軍官、均被邀參加、共計數百人、席間頗爲融洽、中日軍人大聯歡、此爲創舉、

林雲陔電蔣院長黃慕松
交代後即晉京

◎廣州廿九日電、林雲陔廿九日分電蔣院長及粵新主席黃慕松、報告交代後即晉京、並請黃速來粵接替、㈠牯嶺探呈行政院長蔣鈞鑒、儉來電奉悉、雲陔任職數載、愧無建樹、得卸仔肩、至以爲幸、請促慕松兄速來接替、雲陔俟交卸後、即來南京面聆鈞訓、職林雲陔叩艷、㈡牯嶺探送黃主席慕松兄勳鑒、奉蔣院長儉電、悉中央任命吾兄主持粵政、地方重責、得託長才、至深欣快、此間已結束一切、專候吾兄涖粵接替、務懇從速命駕爲荷、弟林雲陔叩艷、

粵準備管委會委員
財部委派

◎廣州廿九日電、財部派宋子良・鄒敏初・胡繼賢・沈載和・溫萬慶・貝淞蓀・鄒殿邦・熊少康・周叔苑・陳仲璧・陳佑璇・梁定蘇・陳玉潛・朱汝鈐・盧衍明等爲發行準備管理委員會粵分會委員、宋兼主席、各員奉委後、定八月一日就職、

請撤銷統制辦法
港糖業派代表晉省

◎香港念九日電、港糖業派代表李雪亭等十八人、念九日晉省、請願撤銷糖業統制辦法、

粵空軍人員抵京
定明日赴杭

◎南京二十九日中央社電、粵空軍人員蔣其炎・譚壽・謝莽・陶佐德等一百三十餘人、十八日離粵、二十日抵南昌、蔣委員長曾召集訓話、頗致嘉勉、該員等奉諭赴杭、過京觀光、二十九日午抵京、航空委員會軍政部等機關、均派員赴江干慰問、照料入城、下榻勵志社、當晚航空委員會歡宴、蔣等定三十日晨謁陵後、參觀京中建設、三十一日赴杭、

新加坡製定
擴充空軍程序
即將發表討論整個防空問題
俾與香港哥倫布列同等地位

新加坡二十九日路透社通訊、新加坡軍事當局、現欲對於方言複雜中日生活於狹街陋巷之五〇〇〇〇〇人口、教以防毒面具之演習、確係一困難問題、關於新加坡島內各軍事要隘暨主要事業之防護、雖已有精密之佈置、惟欲將「防毒面具教授法」譯爲華文、必使該地之華僑參事官絞盡腦汁、此外更恐南洋僑民中之各種宗教團體或將因宗教上之迷信、而反對帶防毒面具、至於芥末及其他各類毒瓦斯、在熱帶之效果、早已有實驗家多人曾加以測驗、並已請當地之製造家從事製造一種能抵禦此間氣候之面具、政府方面不日即將有討論整個防空問題之宣言發表、據聞新加坡此次將與香港及哥倫布兩埠列於相同地位、將有大批廉價防毒面具存儲、以供分配也、新加坡因地理上形勢之關係、其被人攻擊之危險、雖較遠東其他各大城市爲少、但當局對於一切防務、仍不敢稍懈、以冒危險、目下新加坡除原有之皇家空軍轟炸機三隊、及完善之防空設備外、更有義勇航空軍一隊、該隊在本年九月底之前將有霍克與達克斯截留器六架、列入空軍、並製定在此後三年內逐步擴充空軍之程序云、

金字塔
長
烟
十中
撳平

西叛軍北路大本營
薩拉高斯城一戰
全局勝負所決
過去二十四小時內變亂情形略靜
英機飛西京・西運黃金抵法

◎西班牙琵塞龍納城二十九日哈瓦斯社電、薩拉高斯城、乃北路叛軍之大本營、其本地爲西班牙軍事重鎮、形勢之險要、兵力之雄厚、（平時屯駐軍隊至兩千團）軍械之犀利、在全國爲首屈一指、當亂事爆發之前、叛軍領袖、即潛伏其地、密謀異動、由此策源、向全國各地駐軍、廣事煽動、是故官軍方面、對於該城、志在必得、而其準備工作、亦倍見鄭重、數千官兵、現均在前線待命進攻、但一般人相信、官軍當局、必俟勝算在握、始乃下令攻擊、否則輕舉妄動、適足僨事、全國人民、亦知此一場惡戰、爲全局勝負所決、現均翹企以待、據某方面消息、琵塞龍納城官軍當局、本日業已派遣飛機數架與巡哨隊、前往偵察敵軍動靜、但並未窺見叛軍集穴所在、另有空軍一分隊、則曾飛往呼埃斯加城四周示威、集中該處之叛軍、一聞機聲軋軋、均

▼本文未完轉入第八版

明星香水
越陳越香

本品名稱裝璜均經註冊專用仿冒必究
到處有買
上海西大藥房發行

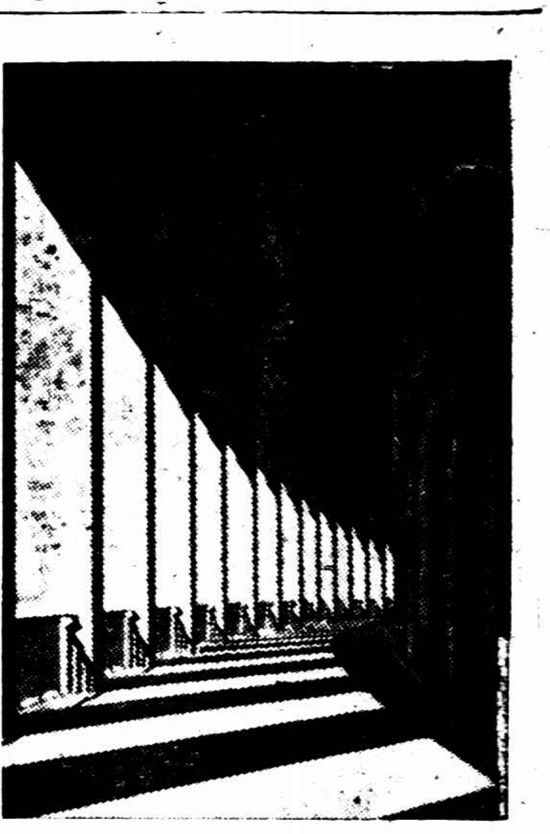

環繞世運會場之走廊

潘萊直落三勝克勞馥
英保持台杯四年
澳洲卒以二對三力盡而退
美友誼賽曾勝英惜敗於澳

倫敦七月二十八日路透電、台杯郤令治賽第三日、澳洲奎士脫以六比四・三比六・七比五・六比三打敗英國第二條好漢網球好手奧斯丁、造成各二局面、（已誌昨日時報）、最後一單打、爲生死關頭、結果英國第一條好漢潘萊、以六比二、六比三、六比三戰勝澳洲克勞馥、英國遂以三對二擊退澳洲、得保持台杯四年、

奎斯脫與奧斯丁之戰、因雨耽誤一小時半始開賽、二人扣法頗相同、皆好底線抽擊、遠角抽球、候隙而動、

奧斯丁兩手抽球頗佳、但過頭高壓無力、奎士脫壓球與發球頗佳、

第三盤奎士脫錯誤頗多、奧斯丁曾以五比三佔先、後因奧亦不慎、自殺纍纍、奎遂奠定大局、

潘萊表演甚佳、奔跑位置與扣球均極明快、克勞馥表演雖佳、終以直落三「敗走麥城」、

歷屆台杯得主（樹穀）

一九〇〇……美國　一九〇二……美國
一九〇三……英國　一九〇四……英國
一九〇五……英國　一九〇六……英國
一九〇七……澳洲　一九〇八……澳洲
一九〇九……澳洲　一九一〇……未賽
一九一一……澳洲　一九一二……英國
一九一三……美國　一九一四……澳洲
（一九一五至一九一八未賽）
一九一九……澳洲　一九二〇……美國
一九二一……美國　一九二二……美國
一九二三……美國　一九二四……美國
一九二五……美國　一九二六……美國
一九二七……法國　一九二八……法國
一九二九……法國　一九三〇……法國
一九三一……法國　一九三二……法國
一九三三……英國　一九三四……英國
一九三五……英國　一九三六……英國

最近四屆台杯郤令治賽戰績（樹穀）

▼一九三三年（英勝法　三對二）
奧斯丁（英）六比三、六比四、六比〇　曼林（法）
潘萊（英）八比十、六比四、八比六、三比六、六比一　柯顯（法）
柯顯（法）五比七、六比四、四比六、六比四、六比四　奧斯汀（英）
潘萊（英）[illegible]　曼林（法）
鮑脫拉、學魯能（法）六比三、八比六、六比二　休士、李氏（英）

▼一九三四年（英勝美　四對一）
奧斯丁（英）六比四、六比四、六比一　希爾士（美）
潘萊（英）六比一、四比六、五比七、六比〇、六比三　伍德（美）
洛殷、史篤芬（美）七比五、六比〇、九比七　休士、李氏（英）
奧斯丁（英）六比四、六比〇、六比八、六比三　伍德（美）
潘萊（英）六比四、四比六、六比二、十五比十三　希爾士（美）

▼一九三五年（英勝美　五比〇）
奧斯丁（英）六比二、二比六、四比六、六比三、七比五　愛律遜（美）
潘萊（英）六比〇、六比八、六比三、六比四　布治（美）
休士、托蓋（英）六比二、一比六、六比八、六比三、六比三　愛律遜、范令（美）
潘萊（英）四比六、六比四、七比五、六比三　愛律遜（美）
奧斯丁（英）六比二、六比四、六比八、七比五　布治（美）

▼一九三六年（英勝澳　三比二）
奧斯丁（英）四比六、六比三、六比一、六比一　克勞馥（澳）
潘萊（英）六比一、四比六、七比五、六比二　奎士脫（澳）
克勞馥、奎士脫（澳）六比四、二比六、七比五、十比八　休士、脫蓋（英）
潘萊（英）六比二、六比三、六比三　克勞馥（澳）
奎士脫（澳）六比四、三比六、七比五、六比三　奧斯丁（英）

賢鈁網球

上海中國網球聯合會主辦之第六屆賢鈁錦標賽、自去戰以還、已有四月、中因天雨影響、略告阻延、所幸各隊精神飽滿、故能[illegible]、較前大勝、惟俄光網球隊前逢大德成賽時、因隊員稀少、不能成軍、祇賽二組、當按規則第八條、當作棄權論、已誌報端、[illegible]華[illegible]網球隊報告、謂俄光與[illegible]比賽時、復因隊員稀少、祇賽二組、自當再作棄權論、可按照規則第十條辦理、棄權二次、即取消其比賽資格、該會講覺十分惋惜、亦愛莫能助、只得割愛、取消其比賽資格、

華強勝零星……十一比四
許文奎（華）六比四、六比四、一比六　陳寶麟（零）
陸鐘恩（華）六比四、六比四、六比四　韋錫興（零）
陸鐘恩、鄒[illegible]斌（華）六比四、六比〇、六比四　葉寶生、唐寶麟（零）
韋錫興、蔡國基（零）六比一、五比七、六比一　許文奎、顧利康（華）
顧[illegible]華、[illegible]森[illegible]（華）三比六、六比二、六比二　劉龍[illegible]、邵子謙（零）

華[illegible]勝[illegible]絡……八比七
許文奎（華）六比四、七比[illegible]、六比一　[illegible]文[illegible]（滬）
陸鐘恩（華）七比[illegible]　周樂[illegible]、周俊文（滬）
[illegible]文[illegible]、陳吉祥（滬）七比五、六比二、六比四　[illegible]鐘恩、顧[illegible]斌（華）
陳學[illegible]、唐伯乾（滬）六比三、三比六、六比四　顧利康、孫寶璦（華）

成績更正

本月廿五日夏村勝華洋之成績、[illegible]經田霈隊報告、已表示[illegible]、該項報告有關許文奎向聯合會陳述[illegible]、[illegible]打者與事實[illegible]符、殊屬詫異、業已由聯會函[illegible]負責人、並令其下次須切實據實報告、以昭信義、成績更正如下、

夏村勝華洋……十一比四
[illegible]文[illegible]、唐文威（[illegible]）[illegible]　許文奎、顧[illegible]（[illegible]）
張逸[illegible]（滇）六比四、六比三、六比一　[illegible]（德）
高[illegible]川（德）一比六、七比五、十三比十一　梁[illegible]坤（滇）
司徒[illegible]、楊[illegible]芬（滇）六比三、六比四、四比六　陳[illegible]、[illegible]（德）
雲逸[illegible]、[illegible]負（滇）六比一、六比二、八比[illegible]　[illegible]、高[illegible]川（德）
梁[illegible]坤、陳仁柏（滇）六比一、六比二、六比一　黃立[illegible]、[illegible]（德）
許文奎（華）六比四、八比六、五比七　陳白年（夏）
沈美[illegible]（夏）四比六、九比七、六比四　陸鐘恩（華）

華成網球

▼昨賽成績
何家驊、劉[illegible]堵　十一比九、六比四　福勒斯、梅爾門
柯拉沙、考斯坦　八比六、六比三　[illegible]樓律、[illegible]爾區

▼今日秩序
胡旭光、李國璠　對　卡爾主、史[illegible]亞（複）下午五時
何家[illegible]、[illegible]堵　對　柯拉沙、考斯坦（複）下午五時

麥加網球今日半複賽

陶毛田對[illegible]侯毅　三時半
王[illegible]松對王[illegible]興　三時半

市府同人網球雙打賽
黃華劉慧盛獲錦標
單打王華彬勝農俊夫

市體育場主辦之市府同人網球雙打賽、參加者僅三組、採單循環制、昨爲最後一場、黃華劉慧盛與蕭慶雲吳毓華、黃華係老將、正反[illegible]拍、均極準確、以劉慧盛之上網攔殺、益覺錦上添花、蕭吳實力較差、除第二盤兩度佔先外、餘均在黃劉控制下、結果以三比〇敗北、按黃劉係於前日戰孫泳沂沈祖徽組時失去一盤外、以五分奪得錦標、孫沈得三分列第二、蕭吳僅得一分居末位、又單打賽、華彬戰農俊夫、王三盤淨勝十八局、對於冠軍呼聲極高、

▼昨賽結果
黃華、劉慧盛　六比一、六比二、六比三　蕭慶雲、吳毓華
王華彬　六比一、六比一、六比三　農俊夫

▼今日秩序
黃[illegible]　對馬有成　下午五時
王華彬對吳毓華　下午五時

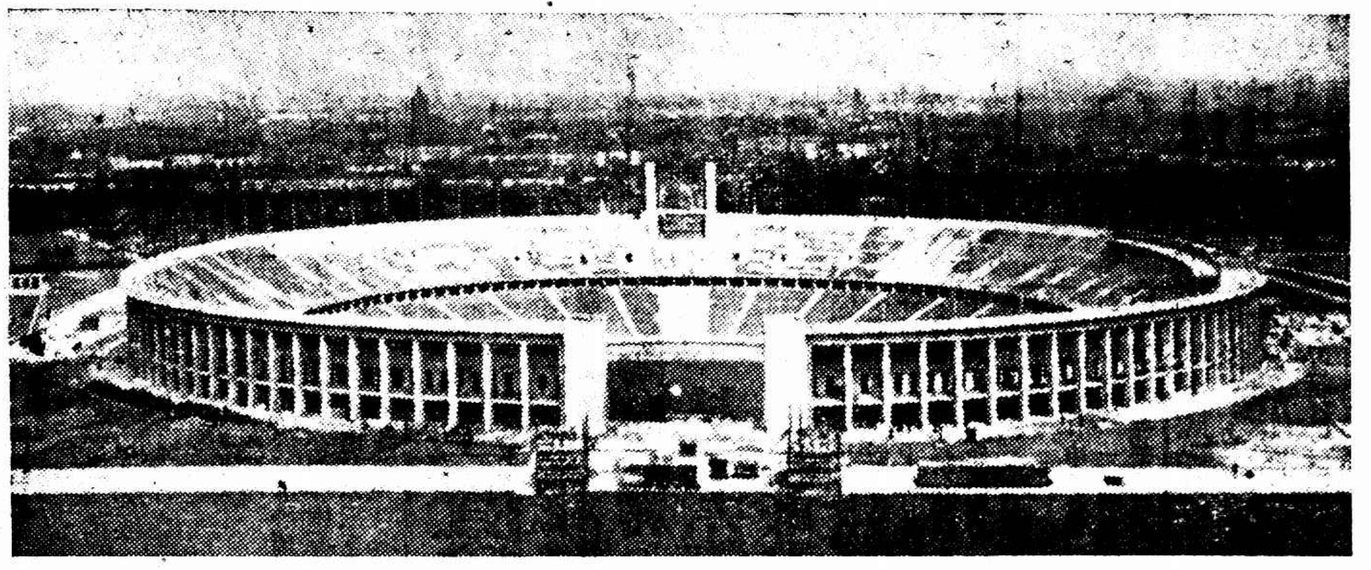

世運大會場全景

持世運火炬抵匈牙利凱旋門者
爲四百公尺明星巴樂西
此物現已傳至維也納

塞 該二十八日國民電、世運火炬在今晨六時通過南斯拉夫與匈牙利邊界、在邊境附近之荷高斯城舉行特種典禮、該地曾特別建築亞林匹克拱廊以牛花[illegible]飾、紛飾得非常美觀、在此絕早時間、尙有匈牙利腳踏車隊千五百人圍集觀禮、

南斯拉夫代表致簡短祝辭後、禮節懸掛萬國國旗、塞該市長代表匈牙利接受火炬、第二次之火炬行程爲匈牙利京城、競走家二百零三人、所經途長一百六十一基羅公尺、

匈 京二十八日國民電、世運火炬今晚八時抵此間郊外、競走者備受民衆歡迎、尤其是團集凱旋門之民衆、凱旋門在城之中央、曾特別建有世運火炬祭壇及望台、爲官方及著名人物之用、在凱旋門之四週皆滿佈電燈、此華美燈光之反映在附近潤心時、正如天上群星、持火炬抵匈京凱旋門者、匈牙利四百公尺明星巴樂西、巴氏將火炬遞與匈京市長、在歡祝時、除匈牙利國歌及世運歌外、尙有匈牙利各地民歌爲民衆樂唱、

匈牙利體育協會主席杜爾維爾伯爵致辭、詳述世運之重要性、彼謂世運之影響於世界各國日見重要、此種影響足以增加國際之友誼及永久和平、在禮成後、競走者仍繼續向奧大利邊境出發、而凱旋門之民衆因音樂隊之表演、直至午夜方散、

維 也納二十八日國民電、世運火炬於廿九日晨二時半可抵匈牙利與奧大利邊境、奧大利世運委員會主席史密特博士將親燃火炬及走奧地之第一千公尺、繼史密特博士而走者爲奧大利體育協會副會長布納、

維也納之歡迎世運火炬之籌備、爲途中所經各地之最縝密者、除種種慶祝外、尙有燈巡行、

柏 林二十九日哈瓦斯電、亞林匹克火炬、前於本月二十日、自雅典出發之後、先後越過保加利亞、匈牙利兩國國境、本日午後二時三十分、傳至奧國邊境基[illegible]西地方、當於今晚抵達維也納城、德國體育領袖察美奧斯登、頃致電奧國亞林匹克委員會、表示賀忱、並謂「此項火炬、足以象徵德奧兩國民族團結一致者、願其促使雙方友誼關係、垂諸永久」云云、

柏林世運籌備告一段落

◎柏林廿八日國民社電、以街道之裝飾及外觀而論、柏林對於世運之籌備已告一段落、宣傳部長郭貝爾今日下午親自巡察、由凱旋路至世運運動場所經各道、郭氏表示一切布置均稱完備、郭氏亦參觀世運紀念碑、此碑建於市府之前、郭氏認爲滿意、

今晚郭氏發出一文告向籌備此次世運之各職員表示謝意、

德遠東協會宴戴季陶等

◎柏林二十八日哈瓦斯電、德國遠東協會、頃於今晚設宴、歡迎中國考試院長戴季陶、亞林匹克運動會中國總領隊王正廷、暨廣東中山大學校長鄒魯三人、中國駐德大使程天放、中國國民政府前顧問薛克脫將軍、即德國國防軍前總司令、當由協會主席致歡迎辭、戴季陶院長答詞、鄭重申說中德兩國友誼、素來輯睦之意、

戴季陶氏訪德宣傳部長

◎柏林十九日哈瓦斯電、中國考試院長即亞林匹克運動大會該國政府代表戴季陶、頃於本日拜訪宣傳部長郭培爾、晤談甚久、

紐西蘭諸選手黑衣灰袴

◎柏林二十八日國民社電、紐西蘭世運選手隊十二名、由波中特今日下午抵此、各選手均穿黑衣灰袴制服、頗爲美觀、當選手下車時、民衆均高聲歡呼、各選手亦揚巾答禮、

南美洲各選手大飛船來

◎柏林二十九日哈瓦斯電、大飛船「興登堡」號、頃於今晨十一時、自南美洲返抵弗朗克手城、載有南美洲各國最後一批選手多名、當局所主辦之「古希臘運動展覽會」、頃於本日開幕、教育部長魯斯德、亞林匹克運動會國際委員會主席貝萊拉都伯爵、均親自到場參加典禮、

意大利世運隊前鋒抵德

◎柏林廿八日國民社電、意大利世運前鋒隊一百八十名今日抵步、此隊包括有意大利體育團體主席十二人、女運動員十五名、及划艇選手二十三名、其餘隊員亦將在日間開到、

各國軍艦開往基爾賽艇

◎柏林二十八日國民電、八月四日至十日爲亞林匹克在基爾港賽艇之期、屆時將有外國軍艦數艘往該港遊覽英國將以巡洋艦「納爾遜」號代表、意大利將派一萬噸巡洋艦「[illegible]」號參加、瑞典歌利西亞號參加、瑞典亦將派艦二艘參與、在世運賽艇之後、各艦或仍逗留若干時日、預備參加海軍巫之競賽、大約在八月十五至十八在基爾舉行、截至現在祇有德・英・意・瑞典四國報名參加者、

亞林匹克新邨開放
參觀游客擁擠
澳洲派廿四選手參加世運

（柏林通信）德國柏林郊外之亞林匹克新邨、自公開開放參觀以來、已有卅五萬餘人前往參觀、上星期日（按此係通訊發出前之上星期日）、一天中竟有五萬人、並有學生担任引導、此種學生均爲受有相當訓練之青年、能講各國言語、世運會中將自願服務、國外某報對此曾謂「於希脫勒統治下、德國對亞林匹克會之籌備、爲任何國家所不及、無論其熱心、其工作之有計劃、以及其可佩之自信力、」但恐此仍不能免法國之疑遲云、

又訊、澳洲最初之報告擬派十一選手參加本屆亞林匹克會、此事宣佈後、各方均以人數太少、群起反應、澳洲亞林匹克委員會遂再度考慮、最後決定照原數加倍選派云、

決定下屆世運地點
明日國際亞林匹克委員開會

東京二十九日同盟社電、國際亞林匹克委員總會、將於三十日午後四時在柏林舉行、爲決定英國・日本・芬蘭・坎拿大・爭奪大會地點之運命之日、日本朝野力爲招致委員會之後盾、以期達到在東京舉行之目的、招致委員會會長德川公見情勢急迫、廿九日急電三十日正午出席柏林委員會之副島伯及嘉納治五郎兩氏、「深謝努力、祈繼續奮鬭、」激勵有加云、

坎拿大京城二十八日同盟社電、第十二次國際亞林匹克大會之開會地點決定問題、日本・英國・芬蘭三國間正在激烈爭奪、須三十日方爲最後決定之際、而坎拿大突於廿八日決定第十二次大會之冬季競技、須在坎拿大擧行、二十九日已向國際亞林匹克委員總會提出、

亞林匹克導言（二十三）
不務訓育譬猶氷炭鉤繩何時而合
鷄鵬已翔乎寥廓羅者猶視乎藪澤
歐洲之情報以時間悤卒芟薙不書

（薛學海）

鐵鎚 特萊姚之成績、實超麥爾拉斯（Mcgrath）之亞會記錄五四米七四、乎其本人最高記錄爲五五米二五云、其次番佛之成績、亦超前屆亞會屋卡拉根（O'Callaghan）所造之五三米九二七、惟屋氏之實力、現已進展至五六米九一、洵屬洋洋大觀、未破賴茵（Ryan）之世界記錄、（五七米七七）亦僅僅已、

㈠特萊姚（Dreyer）五四米九十
㈡番佛（Favor）五四米〇二
㈢福淮的尼（Folwartshny）五二米六六
㈣克興（Kishon）五一米四三
㈤卡腦司（Cahners）五一米一八
㈥弗萊姆（Frame）五十米九五

十項 莫立斯所得七八八〇點、既超鮑起（Bausch）之世界舊記錄、（七四九六點）又勝薛浮脫（Sievert）之世界新記錄（七八二四・五點）、噫嘻、趙璧眞連城、皎若日月明、莫氏可稱蓋世奇才也、其次克拉克氏善於跳躍、尤精短跑、故其成績亦超鮑起之記錄云、

㈠莫立斯（Morris）七八八〇
㈡克拉克（Clark）七五九八
㈢派高（Parker）七二九〇
㈣酷夫孟（Coffman）七一八二
㈤麥開（Mackey）六九〇八
㈥史東（Stone）六七五七

結論 摭著導言、迤邐數萬言、體裁傷冗闒、甄藻史末沾洽、興念及此、未嘗不惴悚交懷也、惟本編擠摭利病、引喻設辟、類皆有爲而作、誠如東坡所云「言必中當世之過、鑿鑿乎如五穀必可以療飢、斷斷乎如藥石必可以伐病也」、今夫吾國之運動員、渾然而來、遂然而往、神沮氣儒而自踢跌者、由於不達訓育之旨也、嗟夫舍本逐末、奚以集事、譬猶冰炭鉤繩、何時而合、故欲善其事、必先利其氣、不得其道、所謂死亦不得入尺寸者也、於鑠美國、勢如波騰、才若草梃、隨侯明月、錯落其間、鴻風懿采、塊圠無垠、然而落落之玉、或亂乎石、碌碌之石、時似乎玉、欲如聚米排沙、一一濟出、殊非易事、且各項記錄、錯綜繁縟、瞬息白變、是猶鷄鵬已翔乎蒼冥、而羅者猶視乎藪澤、悲夫、茲以傳異成績、源源而來、作者既開其源、將竟其流、特爲補綴於后、維希讀者之留意焉、㈠徑賽成績頗有進展、例如史多老之百米十秒四、黑人羅賓孫之二百米廿一秒一、羅伐爾之四百米四六秒三、霍布斯台爾之八百米一分五一秒七、龐斯朗之千五百米三分五五秒二、勃賴愛脫之五千米十四分五二秒六、配恩的之萬米卅二分十二秒二、此其彰較著也、稍遜於此者、它它藉藉、塡坑滿谷、㈡披酪克安特生（短跑）陸濱遜（八百米）等、今如蘡鷊之馬、悲夫、㈢中學生陸滕可興（Rodenkirchen）、展其驥足、忽以廿一秒正締造二百米之世界新記錄、轟動全國、惜哉、因末入籍而喪資格、㈣八百米冠軍伍特係黑人、軀幹頎長、姿勢矯惡、跨踔以趨、宛彼驚步、識者爲之嗳口張目、不知所措、然其速度兀自驚人、㈤吾所萃取歐洲之情報、煞費心計、茲以搦管悤卒、祇得芟薙不書、竝以亞會開幕在卽、事實終勝於懸談也、

（完）

世運代表團隨征記（第四信）
中央社特派員馮有眞

大家吊提心膽

在哥倫坡六小時的休息使大家於海行疲倦之餘得到舒散的機會、身心都感暢快可是郵船離埠後又在印度洋中航行這兩天時時括着大風、水底裏潛湧着的波浪、較之洋面上的洶濤益爲可怕、船身不停的上下左右的擺動暈船的人更加多了、

大 家所最感痛苦的是飲食不慣一面也是由於暈船、一面實在是大菜不合中國人的口胃、這十幾天每餐都是以冷水解渴以麵包魚肉充飢每一個人都大倒胃口視餐室爲畏途、

任 在統艙裏的幾十位同胞每餐是吃中國飯的船上用了一個寧波廚子替他們煮飯做菜、這消息給選手們知道了、如獲至寶都爭着請他做中國飯吃於是這位寧波廚子就大做其生意一碗蛋炒飯售洋五角一葷一素一湯的飯菜售洋一元雖然貴了一點但是很多的人爲了救濟肚子的飢荒仍有山陰道上應接不暇之勢、這位廚子恐怕連做夢都沒有想到這次能賺這筆外款、

離 開上海已是兩星期了、大家的頭髮已漸了的長了起來有人到理髮室試過剪髮二先令半（約合國幣二元一角）修面另加一先令、大約理髮師對選手們再也沒有希望的了、

由 哥倫坡到孟買共八百九十二海里、船行約須五十餘小時、預計明天早上六時可以到達、出征南洋印度一帶的足球隊、將在孟買集合赴德、郵船將有五小時的停留、大家又可上岸去舒散一下、可是過孟買到馬世佛、將有五天的路程、而且不是像現在離着海岸不遠的洋面航行、也許那時的波濤將更形險惡吧、大家都這樣的提心吊膽着、

滬東鵬飛小球

▼星期六秩序
華一對信大　一時　錢藝龍
華友對上水乙　二時十分　俞人介
小鑫對慕爾　三時二十分　金家麟
中鑫對浦濱　四時三十分　沈[illegible]若
賢對松春　五時四十分　徐[illegible]達

▼星期日秩序
上紡中對卜內門　七時　賀永[illegible]
光實對飛鷹　八時十分　金家麟
聯星對安大　九時二十分　沈[illegible]若
上紡乙對鼎風　十時三十分　龔烈[illegible]
上水甲對勇光　一時　曹[illegible]雲
連衛對怒吼　二時十分　俞人介
吶喊對申友　三時二十分　舒十[illegible]
翔飛對滬濱　四時三十分　徐步雲
華隊對英武　五時四十分　劉春[illegible]

世界運動會畫報預約

勤奮書局印行

四馬路勤奮書局、總經售發行「第十一屆世界運動會畫報」、今日起開始預約、每冊祇收三角五分、

商務印書館
本週新書一覽

七月廿七日
農業研究統計法（英文本）　H. H. Love著　六元
青年問題　羅運炎著　一角五分

七月廿八日
自然哲學之數學原理（漢譯世界名著）　Sir Isaac Newton著　鄭太朴譯　二元四角
王維與孟浩然（國學小叢書）　楊藍澤著　二角

七月廿九日
報業管理概論　劉覺民著　一元四角
特棱克（世界文學名著）　B. Frank著　綺紋譯　八角

七月三十日
英國產業革命史論　L. C. A. Knowles著　張格偉譯　一元五角
隕石（自然科學小叢書）　加瀨勉著　陸志鴻譯　四角五分

七月卅一日
法蘭西文學史　夏炎德著　四元五角
刑事警察學（市政叢書）　惠洪著　四角五分

八月一日
滾翻運動圖解　L. L. McClow著　王殺成譯　七角五分
第二次訂正比納西蒙中國智力測驗之經過　吳天敏著　三角

出版週刊　本館編印
零售每冊二分　預定全年五十二冊一元（國內及日本郵費在內）
607

上海麵粉交易所召集股東常會公告

[illegible]

上海華商證券交易所發給繼續營業第六屆股息通告

本所繼續營業第六屆股息業經股東會議決照發在案茲定自八月一日起每日上午十時至十二時下午二時至四時止爲發息期間除按照股東名簿分寄取息憑條等件外務請各股東在上列時間內攜帶憑條加蓋存所印鑑到本所總務科領取爲盼特此通告

理事會謹啟

上海電力公司爲一九七三年到期五厘半銀圓組第一抵押權債券暫停過戶通告

茲爲籌備給付上開債劵息金事所有該項債劵薄冊應於一九三六年八月一日起至十日止（起止兩日一併計入在內）停止過戶之登記特此通告

經理債劵登記及過戶人　揚子保險公司啓

麗都游泳池明日開幕

本公司就愛文義路麥特赫司脫路口三〇六號創設舞場花園飯店及游泳池等務求盡善盡美以合衛生故籌備以來數月於茲時間與經濟兩所不惜尤以社會人士於時令之所最需要者厥維游泳故游泳池一部日夜加工趕造業告竣事池址寬敞池水清澈實爲海上之冠且園中風景幽靜綠蔭沉沉洛羅納涼身心俱泰尤爲不易多得之勝境他如男女更衣室醫生護士及教導員等無不應有盡有週到完備茲定於本月三十一日下午四時開放並請王曉籟先生伉儷舉行開幕典禮屆時務希各界仕女惠臨曷勝榮幸

游泳費每位國幣一元奉送茶點

地址愛文義路口三〇六號　電話三三〇一一

中華製鐵廠解散啓事

本廠已於本年七月一日將機器廠房生財等全部出盤於英商中華製鐵廠股份有限公司（即CHINA ROLLING & STEEL WORKS LIMITED）營業以後如有盈虧及其他一切等事概與本廠合夥股東無涉盤價如數收足本廠已於六月底停止營業欠人人欠各款均已了清合夥議據當場塗消圖章消燬股本及官紅利等業已照股分派清訖特此聲明

國民政府軍事委員會禁煙委員會總會通告

[illegible]

國民政府軍事委員會禁烟委員會總會警告種運售煙犯並勸誡吸煙領照限戒通告

[illegible]

新出　明張君度蘇臺十景

是册每一景有一題咏神采俊秀至堪寶貴案頭展閱令人神往爲畫中寫景之上品也一册定價一元四角

上海望平街　南京太平街　有正書局啓

中華民國二十五年三月　日

商品檢驗局公告

實施生絲出口品質檢驗

規定手續及請求證書格式

明年二月起再辦品級檢驗

實業部上海商品檢驗局奉令籌備生絲出口品級檢驗、經派繆主任鍾秀赴日考察、及邀集出口商絲廠商會議後、今已決定八月一日起實行品質檢驗、明年二月一日起、再行品級檢驗、該局爲舉辦生絲品級檢驗、已經考取技術員二十名、練習員四十名、經訓練二個月完畢、開始服務、各出口商人、如怡和洋行連納洋行等、暨絲廠商人、如無錫上海浙江各絲廠業公會等、均表示擁護品級檢驗、決於八月一日實行、

報驗手續　暨驗品級及公量手續、(一)生絲品驗、應將每批（五件）貨物、連同請求檢驗單送交北蘇州路一零四零號三樓本局蠶絲組棧務股、請求單上應填明請求人名稱・絲類・批數・件數等等、附請求單式樣一紙、以資參考、請求單應請提前送局、俾本局蠶絲組得將檢驗工作單先行繕寫、俟收到生絲時、即予檢驗以期迅速、(二)本局蠶絲組棧務股收到生絲後、由組長簽給正式收據、此項收據、須存於收受生絲之處、俾本局於送還生絲時換取該收據、(三)出口白廠絲、品級與公量、須同時報驗、本局祇收公量費、品級檢驗、即予免費、惟單獨報驗品級者、每件生絲或每五紋生絲應納檢驗費國幣洋五角、其檢費均應於報驗時付清、(四)每批及每件生絲須加一批號數及一件號數、逐件排列、每件布袋上須加扣票簽、註明前項號數、以資識別、請求單上、亦應將前項號數繕寫清楚、此事非常重要、蓋本局檢驗工作單上之號數、即取自請求單上所列之號數、故每件票簽上註明之號數、應與請求單上之號數相同、(五)品級檢驗之項目如下、(一)肉眼檢驗、整齊・整理概狀・顏色・光澤・手覺・絲絞式樣、(二)機械檢驗、切斷、（歐洲式美國式）公量平均條份・均勻・清潔・潔淨・拉力・伸長度・抱合力（杜潑倫式）每件生絲、由本局施行肉眼檢驗外、其餘機械檢驗項目、暫由報驗人在請求單上指定之、(六)品級檢驗所需樣品、每件須抽取九條、每批抽取二十五條、此項樣絲與取作品級與公量檢驗之手續、約於同時完畢、兩項樣絲、於檢驗完畢後、分別包紮加置鉛印、由報驗人憑證領回、(七)凡生絲檢驗完畢後、應行送還之地點、請求單上未經註明者、該項生絲、准在本局蠶絲棧房、堆存兩天、逾期酌收棧租、按月每件國幣五角、不足一月者、作一月計、(八)品級及公量檢驗手續、准於本局棧務股收到生絲後工作時間十四小時內完畢、(九)品級檢驗證書、載明平均及各項之檢驗結果、附證書式樣一紙以資參考、公量檢驗、證書照舊不收、前項證書應用憑證及樣絲同時領取

西班牙薩拉高斯一戰　全局勝負所決

（接第六版）

作鳥獸散、此外、官軍並自瑪達洛城調砲兵三隊助戰、此項砲隊、係由共和主義派著名軍事領袖梅德拉蔚統率、頃已開拔、赴前線矣、

三處重要戰事

◎瑪德里二十九日路透電、在過去二十四小時內、西班牙境內之變亂情形、似略見平靖、惟目下仍有三處重要戰事、正在進行中、最後之成敗、恐尚需數日、或數小時之後、方能決定也、在西境南部、則有自西班牙東海岸發動之叛軍數縱隊、正由瑪拉迦向塞維爾前進中、塞地之水電供給、均已截斷、北部方面、則巴奈洛那之軍隊、已經移動、進攻薩拉哥薩、而在馬德里以北之叢山中、則有民團一萬二千名、正與摩拉將軍之先遣隊、續有激戰、忠於政府之軍隊、現均不顧天雨及氣候寒冷、竭力將在瑪德里區域之叛軍擊退、該處叛軍已請增援、

叢山中一英雄

西班牙陸長柯斯鐵羅將軍、右翼領袖卡巴利羅氏、及共產黨女議員依拉露利女士等、昨日曾訪問政府軍、軍中有議員多人、及鬬牛壯士六十名、在瑪德里附近叢山中作戰時、有一英雄、名披格大尉、曾率領敢死隊、將叛軍之軍火庫一處炸燬、使一部分叛軍、不得不退卻云、政府軍隊第一目的地之考度白地方、昨被飛機轟炸云

官軍已佔上風

◎法國南部聖約翰德呂士城二十八日哈瓦斯社電、西班牙北部桑西拔斯天城附近、本日戰訊、官軍已佔上風、叛軍曾在沃耶森（在桑西拔斯天城迤南）與方泰斯（離伊倫城四公里）兩村、連遭挫敗、現已向皮達蘇亞阿方面退卻、先是盤据洛約拉城之叛軍、向官軍投降之後、屯儲該城大批軍火、均由官軍奪獲、官軍遂即進兵沃耶森村、向叛軍施行攻擊、經劇戰後、叛軍不支、棄村而逃、惟因該村與那伐拉省（叛軍根據地）交通、業已切斷、乃向方泰斯村退卻、至午後六時、官軍追至、遂又發生劇戰、七時、叛軍卒遭大敗、乃於晚間紛紛退往皮達蘇亞河、聞叛軍求援、方自那普洛那城（那伐拉省省會）源源而來、逆料雙方旦夕尚將交綏、但經此兩役之後、基布士戈亞省官軍所處地位、業已大形鞏固矣、（按前日形勢頗不利於官軍、）

前線最近形勢

◎瑪德里廿八日哈瓦斯社電、瓜達拉瑪山前敵官軍總指揮李美爾麥將軍、曾於昨日向本社特派員發表談話、說明前線形勢、其要點如下、(一)叛軍在雷翁山隘北面、掘壕固守、但其實力、不過一千六百員名、(二)此股叛軍（即在雷翁山隘者）與北路司令穆拉將軍所統主力軍之聯絡、業已切斷、故終將陷於絕境、(三)瓜達拉瑪山脊及京城水源、全在政府掌握中、自不必亟於出戰、而當力持審慎、不欲立即獲勝云、社會黨右派領袖勃里愛脫、亦向本社特派訪員聲稱、「余相信最後勝利、必屬政府、但政府不欲作無益之爭鬬、並亦不忘此乃鬩牆之爭、以故力求避免殘殺」云云、

英機四架飛往西京

◎法國波爾多城廿九日哈瓦斯社電、英國飛行家四人、駕駛荷蘭福克式飛機四架、自倫敦飛抵此間之後、業於昨日午後二時、搭載西班牙籍乘客二名、飛往瑪德里、

◎倫敦二十九日電、路透社今日得悉關於西班牙內戰、英國將保守其傳統政策、對於他國之國內糾紛、決嚴守中立而不干涉、對於各私人公司之欲運輸軍火赴西班牙者、並不加以留難、惟迄今尚無申請領取出口執照者、

◎倫敦廿九日哈瓦斯社電、據英屬直布羅陀港消息、西班牙叛軍領袖菲朗哥將軍、頃要求該港英國當局、通令英國各軍艦、勿與西班牙官軍軍艦駛近、庶幾叛軍飛機轟炸之時、不致殃及云、傳聞西班牙叛軍軍艦「達多」號、頃在直布羅陀港附近沉沒、現知此說確

由西班牙飛運抵巴黎　黃金一千二百六十公斤

爲供給瑪德里政府物品代價

◎巴黎廿八日國民海通社電、由瑪德里今日飛抵此間之飛機、載有黃金一・二六〇公斤、此外尚有搭客四人、此間報界稱此項黃金、爲供給瑪德里政府之物品代價、第二次黃金約在是週內可續到、

美戰艦兩艘駛抵西港

◎華盛頓二十八日路透電、美國戰艦阿坎薩斯號與維沃明號、明日可駛抵西班牙之比爾伯沃港、將泊於該港之練習艦加宇迦號之士官生移登二艦、而代以海軍常備兵、美巡洋艦昂西號已抵西班牙阿里康特港、以待與避居瑪德里美大使署之美僑與他國僑民一百四十八人之至、而載以離西、

西政府軍似漸佔優勢

各國觀察家宣稱　目前戰事猶無重要發展

◎法國南部安達易城廿九日哈瓦斯社電、各國觀察家、昨日一晝夜間、以中立資格、觀察西班牙時局、均謂、政府軍與叛軍雙方、均無切實進展、若干地方、確曾發生劇戰、但於全局、未有重大變化、惟政府軍所屬民團、編制比較完善、糧食接濟、比較充裕、而最近又有服務團之設立、故政府軍似可漸佔優勢、特一面希望叛軍、幡然來歸、一面靜待適當時機、一舉而擊敗之、目前戰事、猶無重要發展、職是故也、又據本社駐法西兩國邊界特派訪員探悉、沃耶森村日昨一行、叛軍敗退、經過戰況、甚爲劇烈、雙方甚至肉搏、入夜砲聲、猶震耳欲聾、據最後所得消息、叛軍經此挫敗、基布士奇亞省形勢、政府軍似佔上風、至於雙方無線電台所發出之廣播消息、現仍皆抱樂觀、惟據各國觀察員所推測、則西班牙內戰告終、當猶有待也、

教部公布專科以上畢業生就業訓導班招收學員辦法

◎南京二十九日電、教部二十九日公布專科以上學校畢業生就業訓導班招收學員辦法、茲錄於後、△專科以上學校畢業生就業訓導班招收學員辦法、(一)本辦法依專科以上學校畢業生就業訓導班簡章第五條之規定訂定之、(二)國內專科以上學校最近三年度（即二十二二十三二十四年度）畢業、而尚未就業之畢業生、具有左列資格之一者、得應招入班、（甲）國內公立及立案之私立專科以上學校畢業生、其畢業資格曾經教育部核准者、（乙）曾經教育部承認之國外專科以上學校畢業生、其畢業資格曾經教育部核准、領有查驗證明書者、(三)合於前條資格、尚未就業之畢業生、在國內專科以上學校畢業者、由原肄業學校保送、在國外專科以上學校畢業者、由教育部保送、凡現業在有任何職務者、概不得選送、(四)各校保送學員時、應由學校當局負責考核各該員平日在校、曾否有違反三民主義之言論或行動、及其他不道德之行爲、(五)各校保送學員時、應取具左列各項證件、（甲）請求參加就業訓導班之畢業生名冊、（附格式）（乙）學業成績詳單、（丙）畢業證書、（丁）保證書、（照附表填送）（戊）最近四寸半身相片三張、保證書應由保證人簽名蓋章、除學校校長爲當然保證人外、須另有正當職業及確定住址者一人爲保證人、(六)國外專科以上學校畢業生保送時、應取具左列各項證件、（甲）畢業證書及教部查驗證明書、（乙）學業成績證明文件、（如成績單畢業論文等）（丙）保證書（照附表填送）、（丁）最近四寸半身相片三張、保證書須有正當職業及確定住址保證人二人簽名蓋章、(七)關於第五第六兩條之各項保送證件、由全國學術工作諮詢處（在首都曾公祠二號）負收集及整理之責、呈由教部轉送就業訓導班籌備委員會、由審查委員會審查之、(八)審查及格之畢業生、由籌備委員會定期舉行體格檢查、經檢查合格後、入班受訓、(九)招收學員各項手續之日期如左、（甲）保送自即日起至八月底止、（乙）審核及格通知、九月十六日以前、（丙）體格檢查、九月二十六日至二十八日、（丁）錄取通知、九月三十日、(十)本辦法自公布之日施行、

華安銀行開臨時股東大會

通過追認董事會決議案

停止放欵辦理結束

本埠訊、華安商業儲蓄銀行於六月三十日、召集臨時股東大會、宣告流會後、即經董事會議決、於七月一日起停止一切放款、辦理結束、並遷至寧波路七十三號、並裁減人員、以資節省開支、並於昨日下午三時再行召集臨時股東大會、到二千〇四十餘股、由李祖夔報告、出席股東已足法定人數、宣告開會、當經一致通過、追認董事會所定辦法、即停止放款、辦理結束、俟結束清楚後、再行召集股東大會、討論繼續營業問題、至九時許始散、

農本局商股理事人選

連日集商已得全體同意　日內開會通過呈報實部

本埠訊、實業部聯合金融界籌組之農本局、參加銀行金融機關及信託局郵匯局等二十九家、應繳第一年度之合放資金六百萬元、經商定原則、現正由各行計算認攤中、參加依照章程規定、投資金融界應推選理事十二人、參加理事會、連日各銀行作非正式之會商、關於人選業經內定、爲各銀行之重要人員、如董事長總經理等、當徵得全體同意、即日內召集會議通過後、即呈報實部云、

工程系畢業生

實部函工廠介紹

◎南京二十九日電、交通清華北平中山四大學及北洋工學院、近將各該校工程系畢業生名單、函致實部、請爲介紹錄用、實部特分函全國各工廠、遇有需用此項人才時、逕向原校延用、

冀察大學畢業生

宋令錄取百名

◎北平廿九日電、冀察政委會考試大學畢業生事務處、廿九日奉宋哲元令錄取百名、畢業生中以半數歸法官訓練所、受訓三個月、期滿後、分派各縣服務、報名者至廿九日下午止、已達三百餘名、

李時霖談廈市政

◎廈門廿九日電、李市長時霖、昨午飛廈、據談、七十六艘日艦、改八月五日來廈演習、係預定非偶然、外人納稅問題、業呈省府、轉請層峰向各國交涉矣、平教費經省府准撥、年可增三萬元、收支已能相抵、平民借貸所、近可成立、

旅滬川人

反對日在成都設領

戴月波等函請四川同鄉會開會

旅滬學會發起組反對設領聯會

日本新派岩井任成都總領事、已引起全國注意、旅滬四川同鄉會已紛起反對、四川旅滬學會、於前日開會、研究中日條約關係、並函四川旅滬各團體、推派代表出席聯席會議、聞旅滬四川同鄉戴月波李景西等三十餘人、聯名函請四川同鄉會、召集大會、作有力之主張、茲錄原函如下、（上略）查成都並非商埠自無設置領事之理、況設置領事、又爲治外法權之初階、特許治外法權之成立、安能保障人民間之無糾紛事件發生、若此而後、匪特吾川同胞、將受不可擬測之影響、而友邦之勢力、亦必侵入腹地矣、爲特備函奉達、至希迅即召集大會、表示抗議、並對設領作有力之主張、事關吾川同胞利害、與國家民族之主權、貴會當樂與接受也、此致四川旅滬同鄉會、

又四川旅滬學會等、發起四川旅滬各界反對成都設領聯合會、致四川旅滬各團體函云、敬啓者、頃據報載日本在成都設立總領事館、調大使館中國情報部中國班長岩井英一任領事現岩井已定八月二日乘洛陽丸赴蓉云云、不勝惶感、查成都並非商埠、依約不得設置領事、各國在華相安已久、足見國際公法猶存、同人處茲國難時代、痛苦已達極點、曷能再事緘默、況自由設領、非特關係國家主權、且與我全川同胞、切身利害攸關、尤與我川商人直接影響尤深、同人等顧念桑梓、應負興亡之責、特擬發起四川旅滬各界反對成都設領聯合會、共謀救鄉救國之良策、合函函請貴會迅推負責代表、於八月二日（星期日）午後五時蒞臨敝處、討論一切（下略）、

馬鴻賓部

佔領七營鎮

何柱國飛抵固原指揮剿匪

◎蘭州二十八日中央社電、綏署發表、馬鴻賓二十七日電稱、職於二十七日派步兵四營、由西山根、將七營鎮取包圍形勢前進、匪不支、均逃入東山、遂將七營鎮佔領、另息、何柱國已由西峯鎮飛抵固原、將常川駐縣、指揮各剿匪部隊、進殲甘寧邊境殘匪、

刺汪三犯上訴駁回

張志韓判無罪省釋

◎香港二十九日電、刺汪同謀犯余立奎・周世年・胡大海・張志韓四名、前經港初級法庭判決、罪名成立、余等當庭表示不服、上訴高等法庭、二十九日晨十時由麥基利高及希登兩按察司同庭研訊、被告延些爾頓大律師出庭辯護、結果第四被告張志韓、因主控方面證據不足、判無罪省釋、余周胡三人、以罪事實確鑿、上訴駁回、還押監獄、聞被告方面仍擬向英京上訴、

波使赴日避暑療養

傳請假回國說不確

波蘭駐華公使魏登濤、經於廿七日晨攜眷乘昌興公司加拿大皇后號輪離滬赴日避暑、昨日報載京電傳魏使例假回國云云、實係誤傳、昨據波使館參贊部賓語記者、公使近因染恙、故赴日避暑、藉以療養、並會晤波蘭駐日公使、有所洽談、預定假期六星期、即行返滬、公使離職期間、照例由使館參贊兼駐滬總領事高萊辛斯基任代辦、外傳公使回國之說、殊屬不確云、（新聲社）